R.E.DE S.MARTIN 1243
R

LOS ANDES

CATORCE PAGINAS
Precio del Ejemplar $ 25,00

Año XCIV — Registro Nacional de la Propiedad Intelectual Año 1976: Nº 1.317.361 — MENDOZA — Viernes 26 de Marzo de 1976 — Publicación adherida al Instituto Verificador de Circulaciones. — Núm. 31.226

La Junta de Comandantes será el órgano supremo del Estado

Designará un Presidente de la Nación. Dieron 18 decretos - leyes, entre ellos, uno que establece el cese en sus cargos de todos los jueces

BUENOS AIRES, 25. (NA). — La Junta Militar dio a conocer esta noche el reglamento de su funcionamiento, así como del Poder Ejecutivo nacional y de la comisión de asesoramiento legislativo.

La Junta Militar "será el órgano supremo del Estado, encargado de la supervisión del estricto cumplimiento de los objetivos establecidos", señala el inciso que define la jerarquía y el carácter de la misma.

Los comandantes generales, que integran la Junta, durarán en sus funciones tres años y según la modalidad de cada una de las Fuerzas.

El titular del Poder Ejecutivo nacional, que tendrá el título de Presidente de la Nación Argentina, será un oficial superior de las Fuerzas Armadas designado por la Junta Militar que, en caso de ausencia temporaria, será remplazado por el ministro del Interior.

La comisión de asesoramiento legislativo estará integrada por nueve oficiales superiores, designados a razón de tres por cada una de las Fuerzas Armadas.

Su función primordial será asesorar al Poder Ejecutivo llevándole la interpretación del pensamiento militar conjunto respecto de asuntos trascendentes, considerando la exigencia de dar prioridad a los objetivos establecidos en el documento "bases" o las actualizaciones que al mismo introduzca la Junta Militar.

Sus atribuciones serán intervenir en la formación y sanción de las leyes de la Nación y solicitar la concurrencia de ministros y secretarios de Estado o sus representantes al seno de la comisión, para información, asesoramiento y otros efectos.

Un último inciso establece que para los casos de disidencia entre el Poder Ejecutivo y la comisión de asesoramiento legislativo el primero sancionará y promulgará el proyecto calificado como de significativa trascendencia, según lo resuelto por la Junta Militar.

Cese en sus cargos de todos los jueces

BUENOS AIRES, 25 (NA). — La Junta Militar sancionó esta noche un decreto-ley por el cual se dispone el cese en sus cargos de los jueces de la Corte Suprema de Justicia y de todos los tribunales superiores de todas las provincias y se declara en comisión a la totalidad de los magistrados y funcionarios del Poder Judicial de la Nación y las provincias, al tiempo que declara feriado judicial a regir con fecha de ayer.

Mediante 18 decretos leyes dados a conocer esta noche, la Junta Militar dispuso, asimismo, declarar en comisión a la totalidad del personal del servicio exterior de la Nación; suspender trasitoriamente en todo el territorio del país el derecho de huelga, toda otra medida de fuerza, paro, interrupción o disminución del trabajo, tanto por parte de los trabajadores como de los empresarios; intervenir la Confederación General del Trabajo y la CGE y bloquear sus fondos; y disolver la entidad denominada "Cruzada de Solidaridad".

Por otro decreto-ley, que lleva el número 21269, prohibió todas las actividades del Partido Comunista Revolucionario; Partido Política Obrera, Socialista de los Trabajadores y Partido Comunista marxista leninista y clausurar sus locales y bloquear todos sus bienes patrimoniales.

Se señala en los fundamentos de esta medida, que para lograr "los altos fines que ha determinado el proceso de reorganización nacional, se hace necesario limitar las actividades de organizaciones políticas cuyos objetivos son incompatibles con las disposiciones constitucionales que autorizan su existencia".

Asimismo, dispuso que el Poder Ejecutivo podrá ordenar la expulsión de un extranjero, sea residente permanente o no, cuando registrare condena en el extranjero y lo hubiere ocultado; cuando fuere condenado por la Justicia Argentina por delito doloso o cuando realizare en la República actividades que afecten la paz social, la seguridad nacional o el orden público.

También aprobó el reglamento para el funcionamiento de la Junta Militar, el Poder Ejecutivo nacional y la comisión de asesoramiento legislativo.

Casos de separación

Por otras leyes, se dispuso autorizar hasta el 31 de diciembre de 1976 a dar de baja por razones de seguridad, al personal de la planta permanente, transitorio o contratado de la administración pública nacional, Congreso Nacional, organismos descentralizados, empresas del Estado y cualquier otra dependencia del Poder Ejecutivo, que en alguna forma se encuentre vinculado a actividades de carácter subversivo o disociadores.

Asimismo se dará de baja al personal que "en forma abierta, encubierta o solapada preconicen o fomenten esas actividades".

El personal superior de las Fuerzas Armadas designado para desempeñarse como delegado de la Junta Militar en cada área ministerial, secretarías de Estado y Municipalidades de la ciudad de Buenos Aires, estará investido de todas las atribuciones y competencia que legalmente corresponde a esos organismos.

También dispuso la Junta Militar que el pago de sueldos y jubilaciones para el día de ayer, en el ámbito nacional y provincial, se efectivizará como en día laborable y prohibió la prestación del servicio de seguridad personal a las empresas y particulares que no sean habilitados legalmente para ello, quedando a cargo de la Policía Federal, en todo el territorio nacional, el registro y la facultad de habilitar y regular ese servicio.

Por último, dio a conocer los ya anunciados decretos leyes sobre tenencia de armas, pólvora y explosivos; las sanciones para quienes incitaren a la violencia o alteración del orden y el que dispone la derogación del fuero sindical.

El levantamiento del asueto administrativo devolvió a las calles de Buenos Aires el ritmo normal, como lo muestra el grabado. (Radiofoto de NA).

Es normal la actividad en la industria y el comercio

No se han registrado incidentes en el interior del país

BUENOS AIRES, 25 (Télam) — A poco más de veinticuatro horas tras de haberse instalado en el gobierno la Junta Militar, la población del país vive y trabaja con toda normalidad. Los equipos móviles que recorren la ciudad de Buenos Aires y aledaños, como así también los cables que llegan a la central de la agencia desde todo el interior del país confirman que no se han registrado incidentes en ningún punto de la República y que se trabaja con absoluta normalidad en fábricas, talleres y comercios.

En la Capital Federal se comprobó desde hora temprana que en Buenos Aires la actividad es la que comúnmente da marco a una jornada habitual de trabajo.

Los camiones desembarcaban sus mercancías, los automóviles llenaban las calles y los transportes colectivos cumplían sus servicios habituales.

El comercio trabaja a pleno. En Maipú y Corrientes, frente al edificio de la Empresa Nacional de Telecomunicaciones —ENTel— aguardaba un grupo de gente, que como siempre, llega hasta allí a establecer comunicaciones telefónicas con el interior o con el exterior.

En la calle Florida, el fluir de transeúntes es constante. Porteños y turistas —como es habitual— se desplazan a lo largo del tradicional paseo.

El acceso a la zona portuaria era normal, sólo se notó control más estricto con el tráfico vehicular. En galpones y muelles camiones y obreros cumplían su labor diaria.

También aquí se comprobó cómo se trabaja en usinas, elevadores de granos y depósitos.

Los ferrocarriles Belgrano, Roca, Mitre y San Martín confirmaron que se cumplen los servicios con la diagramación fijada en sus horarios. Se aseveró, asimismo, que no se había producido ninguna cance-

(Pasa a la Pág. 4, Col. 1ª)

Se reanudará hoy la actividad bancaria

BUENOS AIRES, 25. (Télam). — El Banco Central informó esta noche, a través de un comunicado, que mañana se reanudará la atención al público en los bancos y demás entidades financieras.

En cambio, permanecerán cerrados todos los mercados, incluso los cambiarios y de valores mobiliarios. También estarán excluidas del funcionamiento, las operaciones vinculadas con bonos exteriores, cuya negociación se reanudará con la reapertura del mercado cambiario.

Agrega el texto oficial que la intervención y el congelamiento dispuesto por el decreto Nº 7 de la Junta Militar se mantiene para las cuentas de cualquier tipo y los depósitos de valores en custodia de las asociaciones profesionales, de trabajadores y empresarios de cualquier género, incluidas aquellas correspondientes a actividades de obra social o mutual administradas por dichas asociaciones.

Fue suspendido el derecho de huelga

Prohibióse toda actividad de las 62

BUENOS AIRES, 25 (NA). — El texto del comunicado número 52 es el siguiente:

"La Junta Militar comunica que con fecha 24 de marzo de 1976, han sancionado y promulgado con fuerza de ley lo siguiente:

"Artículo 1. — Suspéndese transitoriamente en todo el territorio nacional el derecho de huelga, como así también el de toda otra medida de fuerza, paro, interrupción o disminución del trabajo o su desempeño en condiciones que de cualquier manera puedan afectar la producción, tanto por parte de trabajadores como de empresarios y de sus respectivas asociaciones u organizaciones.

"Artículo 2. — La violación de lo dispuesto en el artículo anterior, sin perjuicio de lo establecido en la Ley 20840, hará incurrir a sus responsables en las sanciones previstas por el artículo 9 del decreto-ley 16936-66, modificado por Ley 20638, previa intimación que practicará el Ministerio de Trabajo en la forma prevista en el artículo segundo, último párrafo, del citado decreto-ley. Las sanciones dispuestas precedentemente, se aplicarán mediante el procedimiento establecido en el artículo 10 del precitado decreto-ley. Firmado: Junta Militar.

Fue designado interventor en la CGT

BUENOS AIRES, 25 (NA). — El texto del comunicado 58 es el siguiente:

"Se comunica que la Junta Militar considerando que en los últimos años se han registrado anomalías en el movimiento sindical argentino, que llevaron a la postergacion de la defensa del interés profesional y a la creciente disociación entre la voluntad de los dirigentes;

Que la ausencia de una efectiva participación de las bases obreras en la vida de las organizaciones y la administración discrecional del patrimonio sindical, han afectado el normal desarrollo de la actividad gremial;

Que en consecuencia, resulta necesario propiciar medidas que corrijan los factores distorsionantes, a fin de que los trabajadores cuenten con organizaciones que sirvan a la defensa eficaz de sus intereses, a la vez que a los altos objetivos de la Nación, ha decretado:

1.- Intervenir el consejo directivo de la Confederación General del Trabajo de la República Argentina.

2.- Designar interventor al señor coronel Emilio Alfredo Farrizzi".

Firmado: Junta Militar.

Prohibición sobre las 62

BUENOS AIRES, 25. (NA). — El texto del comunicado número 57 es el siguiente:

"Se comunica que la Junta Militar, considerando que la denominada 62 Organizaciones no constituye una organización de trabajadores en los términos y alcances de la ley 20615 de Asociaciones Profesionales; que dicho organismo despliega una actividad de exclusivo carácter político partidario;

"Que la actividad política y la de los partidos políticos ha sido suspendida en todo el territorio del país, como medida necesaria para el adecuado desarrollo del proceso de recuperación del Estado, en todos sus niveles y funciones, decreta:

"Prohibir en el territorio de la Nación toda actividad que se cumpla por parte de la denominada 62 Organizaciones, o cualquiera otra que la sustituya".

Firmado: Junta Militar.

Fue suspendido el fuero sindical

BUENOS AIRES, 24 (NA). — El siguiente es el comunicado numero 47 de la Junta Militar:

"La Junta Militar comunica que constituyendo el denominado fuero sindical uno de los que rechaza el artículo 16 de la Constitución Nacional por ser violatorio de las garantías consagradas en dicho texto y en el artículo 18 de la misma Constitución implicando un condicionamiento por parte del Poder Ejecutivo o de las atribuciones del poder sindical en violación a lo dispuesto en los artículos número 100, 101 y 102 de la ley fundamental ha sancionado y promulgado una ley suprimiendo dicho fuero".

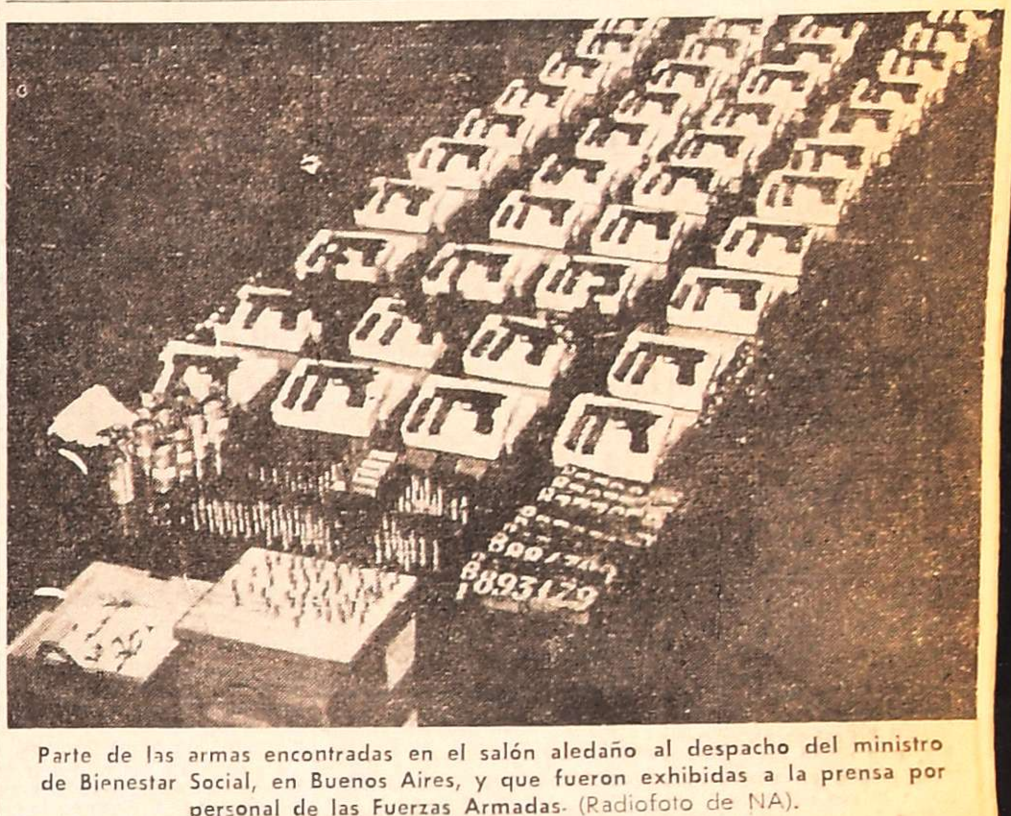

Parte de las armas encontradas en el salón aledaño al despacho del ministro de Bienestar Social, en Buenos Aires, y que fueron exhibidas a la prensa por personal de las Fuerzas Armadas. (Radiofoto de NA).

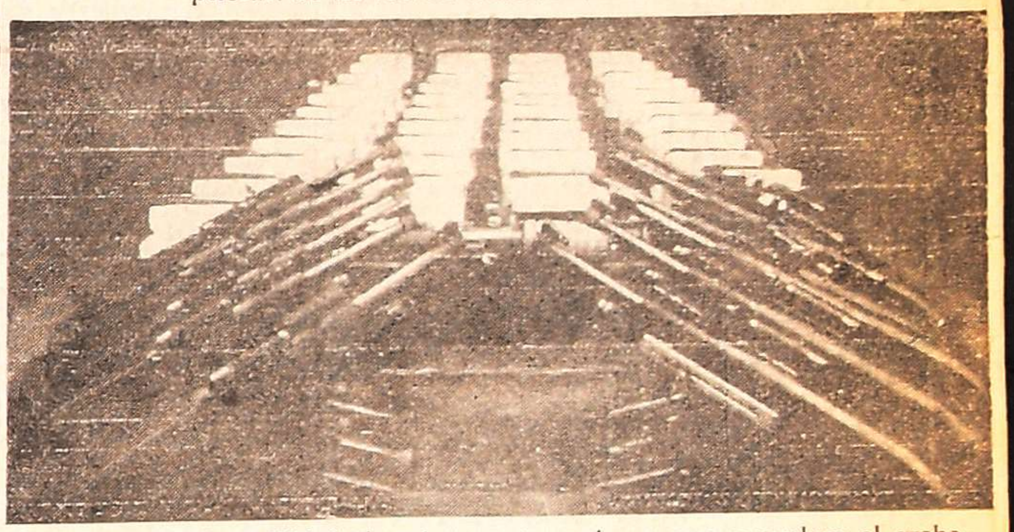

Las ametralladoras "Haig", de origen norteamericano, que reproduce el grabado, formaban parte del poderoso armamento encontrado en dependencias del Ministerio de Bienestar Social. (Radiofoto de NA).

Secuestraron en Bienestar Social poderoso armamento

Hallaron ametralladoras y gran cantidad de proyectiles

BUENOS AIRES, 25. (Télam). — Gran cantidad de armas, algunas de ellas de alto poder de fuego y moderna sofisticación, fueron secuestradas en dependencias del Ministerio de Bienestar Social y exhibidas hoy por personal de las Fuerzas Armadas en un salón aledaño al despacho del titular de esa cartera.

Una extensa mesa, en la que habitualmente se realizaban las reuniones del gabinete ministerial, estaba prácticamente cubierta de armas, algunas de las cuales llamaron poderosamente la atención por ser desconocidas para los periodistas presentes, que fijaron su atención en 15 pistolas ametralladoras, con culata de goma, que disparan proyectiles de calibre 12. De acuerdo a lo informado, dicha arma es de origen norteamericano, marca "Haig Standard".

Además había 41 pistolas de calibre 9, de fabricación argentina; 2 "Usi", de igual calibre; una "Ithaka", calibre 12; 4 revólveres Magnum 44 con proyectiles Dum - Dum; 9 granadas FM-Triturantes; 17 chapas de automoviles; 12.000 proyectiles de 9 milímetros, como también cartuchos para la "Ithaka" y los revólveres, aparte de otros elementos.

El encontrarse con un arsenal de tal envergadura hubiera sorprendido de no haber existido las denuncias que, en ese sentido, fueron hechas públicas en diversas oportunidades. Lo concreto es que la tenencia por parte del Ministerio de tan moderno armamento da lugar a todo tipo de conjeturas, pues están muy lejos de ser las normalmente usadas por las custodias oficiales, tanto por su calidad como por su cantidad.

La presentación a la prensa del poderoso arsenal fue hecha por el teniente coronel Vivanco, que integra el equipo de militares en actividad que se encuentran a cargo de la cartera de Bienestar Social.

Designaron integrantes del gabinete económico

También, interventores en bancos y empresas estatales

BUENOS AIRES, 25 (Télam). — El delegado de la Junta Militar en el área de Economía, general de brigada Joaquín de Las Heras, suscribió esta noche la resolución número uno, por la que se designa delegados en las Secretarías de Estado de su dependencia.

Las designaciones son las siguientes: Secretaría de Programación y Coordinación Económica, general de brigada Horacio Argentino Barros; de Hacienda, general de intendencia Martín Fontanellas; de Desarrollo Industrial, coronel Jorge Horacio Croce; de Agricultura y Ganadería, capitán de navío Federico Roussillion; de Comercio, coronel Nelson Angel Chillo; de Transporte y Obras Públicas, coronel Jorge Antonio Grubissich; de Comunicaciones, coronel Horacio Oscar Cánovas; de Energía, coronel Eduardo Jorge Barbieri; de Recursos Naturales y Ambiente Humano, coronel Víctor Francisco Costanzo; de Comercio Exterior y Negociaciones Económicas Internacionales, capitán de navío, contador Alberto Maximiliano Muguerza.

Posteriormente el general de Las Heras dio a conocer un comunicado en el que pone en conocimiento del personal dependiente del Ministerio, que puso en funciones a los delegados en las distintas secretarías, quienes "harán cumplir y cumplirán lo establecido por la superioridad en el acta para el proceso de reorganización nacional y las demás normas impartidas por la Junta Militar".

Agrega que "el personal, sin distinción de jerarquías, deberá ceñirse estrictamente al cumplimiento de sus funciones específicas con la máxima diligencia y contracción al deber, absteniéndose de realizar todo tipo de reuniones o comentarios en los lugares y horarios de trabajo".

Señala también que "siguiendo la vía jerárquica correspondiente, el personal hará llegar sus inquietudes sobre los problemas urgentes que en cada área requieran solución inmediata, responsabilizándose al funcionario que teniendo conocimiento de tal tipo de problemas no lo plantee en el acto en la forma indicada".

Expresa, finalmente, que "el personal que por cualquier circunstancia carezca de función específica o, teniéndola no tenga trabajo material concreto que realizar, lo hará saber a su superior inmediato, el que es responsable de informar tal situación a la superioridad a efectos del aprovechamiento del personal inactivo".

Interventores en bancos y empresas

BUENOS AIRES, 25 (Télam). — El delegado de la Junta Militar en el área de Economía, general de brigada Joaquín de Las Heras, dispuso la intervención de la red bancaria oficial y de las distintas empresas y sociedades con participación estatal mayoritaria.

Los delegados interventores son los siguientes:

—En el Banco Central de la República Argentina, general de intendencia (R) Alfredo Gabriel Cassino.

—En el Banco de la Nación Argentina, contralmirante contador (R) Andrés Oscar Cobas.

—En el Banco Nacional de Desarrollo, coronel de intendencia Juan Ramón Barcia.

—En el Banco Sindical S.A., general de intendencia (R) Rubén Español Ferrari Belgarache.

—En la Caja Nacional de Ahorro y Seguro, coronel de intendencia (R) Enrique Héctor Walter.

—En la Corporación de Empresas Nacionales, capitán de navío Rafael Mario Checchi.

—En la Compañía Nacional Azucarera S.A. (CONASA), coronel de intendencia Alberto Francisco Brein.

—En Yacimientos Petrolíferos Fiscales, coronel Alberto Raúl Rueda.

—En Agua y Energía Eléctrica, comodoro (R) Carlos Rubén Rodríguez.

—En Subterraneos de Buenos Aires, teniente coronel José Luis Pintos.

—En el Instituto Nacional de Reaseguros, capitán de Navío contador Arnoldo E. Gennari.

—En Yacimientos Carboníferos Fiscales, capitán de navío Juan Wolcanyik.

—En la Empresa Nacional de Correos y Telégrafos (ENCOTEL), comodoro (Enrique) Juan Carlos Irrgang.

—En Comarsua, asesoramiento y consultoría S. A., mayor Julio César Servetto.

—En Gas del Estado, coronel Sergio Ricardo López Campo.

—En la Administración General de Puertos, capitán de fragata Julio Risso.

—En la Empresa Nacional de Telecomunicaciones (ENTel), coronel (R) Silvio Carlos Yorio.

—En la Empresa Líneas Marítimas Argentinas S.A. (ELMA), capitán de navío José Morales.

—En la Flota Fluvial del Estado Argentino, capitán de navío Víctor César Babbino.

—En Obras Sanitarias de la Nación, coronel Vicente Meli.

—En Servicios Eléctricos del Gran Buenos Aires S.A. (SEGBA), capitán de navío José Alcídez Rodríguez.

—En la Compañía Italo Argentina de Electricidad S.A. (CIAE), capitán de navío Jorge Cerqueiro.

En Ferrocarriles Argentinos, coronel Luis Humberto Grandinetti.

En Siam Sociedad Industrial Americana de Maquinarias Di Tella Ltda., comodoro Jorge Omar Conca.

En la Corporacion de la Pequeña y Mediana Empresa (C.O.P.Y.M.E.), teniente coronel Jaime Benito González Rubio.

Asimismo y para asegurar la continuidad de los servicios administrativos y la vigencia del proceso de reorganización nacional, se declaró intervenido el Instituto Nacional de Tecnología Industrial (INTA), designándose interventor con facultades de presidente y consejo directivo, al mayor Mario Antonio Remetín.

Con la misma finalidad se intervino la Corporación del Mercado Central de Buenos Aires, en la que se desempeñará como delegado interventor el coronel César del Toral.

La recuperación del país requiere revisiones legales de fondo y forma

Especial para NA, **por Jorge Koremblit**

BUENOS AIRES 25. — Mientras duró el gobierno que acaba de caer —y desde los primeros actos negativos de su gestión— no escatimamos las críticas, ni ahorramos los adjetivos. Todo lo que se tuvo que decir, más allá de censuras o autocensuras, se dijo. Nada o casi nada quedó fuera del semanal comentario y análisis de la situación. Ello nos exime, a esta altura, de mayores precisiones y torna irrelevante cualquier insistencia en los aspectos de la ineptitud o la corrupción, que fueron las notas dominantes del régimen abruptamente concluido ayer.

Mirar hacia adelante

Ahora, para no imitar a la mujer de Lot (lo cual no implica por supuesto, olvido ni obligaciones de ningún tipo) es indispensable mirar hacia adelante. En el país se ha iniciado otra etapa. Viejos y nuevos problemas —algunos muy graves— deberán ser afrontados por quienes tienen a su cargo la responsabilidad del poder. Sin perjuicio de aguardar las propuestas de solución que, seguramente, se conocerán en breve, no es ocioso ventilar, siquiera sea en forma sumaria las principales cuestiones que hoy preocupan al hombre argentino.

Dos cuestiones

La primera y principal cuestión es de orden ético, de ahí que haya resultado confortante la proclama de la junta de comandantes al expresar, en su último párrafo, "que el ejemplo se predicará de arriba hacia abajo". Los casos recientes de enriquecimiento ilícito, ostensible sensualidad y (eso es lo más grave) impunidad absoluta en no pocas circunstancias, generaron una comprensible actitud de escepticismo en la opinión pública. Los negociados del pasado (CHADE, Palomar) quedaron a nivel de anécdotas menudas frente a los peculados denunciados y comprobados en los últimos tiempos. Hoy el gobierno militar advierte —y reitera— que todos los culpables serán debidamente sancionados. Es, sin duda, una perspectiva aleccionadora. Ayudará, en la medida que se cumpla con rigor y justicia, a la recuperación de la confianza colectiva.

La otra cuestión, de gravísimos contornos, es la economía. Esta vez sí que el país sale "de una guerra no declarada, como alguien dijera, con deliberada exageración, en 1973, cuando el dólar estaba a mil pesos viejos. Ya no se está frente a una situación coyuntural, como en tantas crisis cíclicas de antaño, imputables a la vulnerabilidad de nuestro sector externo. Ahora se encuentran comprometidas las estructuras de la producción. No sólo se trata de revertir el pico inflacionario (el más alto de nuestra historia económica) o de corregir desfasajes de precios y salarios, se requiere mucho más que eso: hay que remontar, desde la base, todo un largo proceso de desaciertos en los que la improvisación y la demagogia gravitaron en forma mayúscula. Semejante empresa no podrá ser acometida únicamente por el gobierno, a través de su equipo económico, por mejores y brillantes que sean los planes a implementar. Tendrá que ser compartida responsablemente, por todos los sectores de la vida económica. Y más con sacrificios que con buenas intenciones.

Ligada a la cuestión económica, se presenta la compleja problemática sindical. En no escasa dosis han gravitado en la caída de la producción, el ausentismo y la indisciplina laboral. Sin discutir para nada los derechos del trabajo, es evidente que la politización (y, sobre todo, la de carácter cerradamente partidista) de los gremios ha sido la causa fundamental de la depresión en el aparato productivo del país. Ciertos artículos de la última ley de contratos laborales facilitaron desganos y renuncias injustificables a la luz de una correcta relación entre el capital y el trabajo.

Para los tiempos que se han iniciado (tiempos que tendrán que ser de apresurada recuperación) se torna urgente un replanteo sincero y justo de toda la cuestión. Sin revanchismos ni injusticias, pero con la vista puesta en la verdadera situación del país, se imponen revisiones legales de fondo y forma. La supresión del fuero laboral, dispuesta en el día de ayer, es en ese sentido un paso positivo. Su vigencia no favorecía a nadie, salvo a quienes lo aprovecharon demagógicamente.

En los documentos de la Junta Militar se habla de "reorganización nacional". La expresión adquirirá definitiva significación en tanto y en cuanto se compagine, en los hechos, con las profundas exigencias del país real. Un país azotado por una triple crisis: moral, política y económica. Y que necesitaba sus bases y sustento para volver a ocupar, como en horas más felices de su historia, su papel de gran nación en el mundo.

Nombróse al interventor en la CGE

BUENOS AIRES, 25. (NA) — El siguiente es el texto de comunicado número 48:

"La Junta Militar considerando que el progresivo deterioro moral y material de la situación nacional invadió también la central empresaria donde determinados grupos la utilizaron en pos de bienes subalternos. Que ello naturalmente lejos de constituirla en pactos de unidad del empresariado la transformó en campo de división y de acción política partidista, ha decretado:

1) Intervenir la Confederación General Económica de la República Argentina y disponer el bloqueo de sus fondos, cuentas bancarias y bienes patrimoniales.

2) Designar interventor al señor coronel don Mario Ernesto Pichonz Tomas, quien tendrá en el ejercicio de sus funciones todas las facultades y atribuciones que los estatutos confieren al consejo directivo de la citada organización".

Son despedidos en el cementerio de la Chacarita, en Buenos Aires, los restos del comisario Ernesto Patetta, delegado de la Policía Federal en San Juan que fue asesinado por un grupo extremista el 23 del corriente. (Radiofoto de Télam).

Inhumaron los restos del comisario Ernesto Patetta

El extinto era titular en San Juan de la Policía Federal

BUENOS AIRES, 25 (Télam) — Fueron inhumados hoy aquí los restos del comisario Ernesto Patetta, jefe de la delegación de la Policía en San Juan, asesinado recientemente en esa provincia por un grupo terrorista.

El sepelio se efectuó en el cementerio de la Chacarita con la asistencia del jefe de la Policía Federal, general de brigada Albano Harguindeguy, la plana mayor de la repartición y delegaciones de las Fuerzas Armadas y de la policía de Buenos Aires.

El titular de la Dirección General de Interior de la policía, comisario mayor Roberto Rivera despidió los restos del comisario Patetta frente al panteón de la repartición donde fueron depositados sus restos.

La caja mortuoria había sido trasladada hasta esa necrópolis con un cortejo fúnebre integrado por compañeros y familiares del comisario Patetta desde el departamento central de policía en uno de cuyos patios perteneciente a la guardia de Infantería fueron velados sus restos.

Allí, esta mañana a las 10.15, el capellán del cuerpo, padre Adolfo Abeijan, rezó un responso.

Dictaron en Córdoba varias medidas de reordenamiento

Comprenden un inmediato control de bienes estatales

CORDOBA, 25. (NA). — El gobierno de la intervención militar en la Provincia resolvió hacer cesar en sus funciones a 41 asesores rentados que pertenecían al antiguo gobierno de Raúl Bercovich Rodríguez.

Esta decisión fue adoptada en una resolución de gabinete que presidió hoy el general de brigada, José Antonio Vaquero, luego de efectuar durante la jornada una recorrida por distintos sectores de la Casa de Gobierno, ministerios y otras dependencias oficiales.

Por otra parte, en un comunicado difundido en la tarde de hoy, la intervención militar en la provincia de Córdoba informó a la población que el receso educacional se ha prorrogado 24 horas más. Es decir, que las clases se reiniciarán el lunes en los tres niveles: primario, secundario y universitario.

Igual criterio se adoptó respecto al feriado judicial y bancario, aunque se especificó que los empleados bancarios deberán presentarse mañana en sus lugares de trabajo para desarrollar sus actividades a puertas cerradas, es decir, sin atender al público, salvo en lo que respecta al pago de haberes a jubilados y pensionados, el cual se seguirá cumpliendo normalmente.

En cuanto a la actividad desplegada por el jefe del gobierno cordobés la información oficial difundida por Casa de Gobierno expresa que "con el propósito de tomar directo contacto con distintas áreas de la administración pública provincial, el interventor militar en la provincia de Córdoba, general de Brigada José Antonio Vaquero, recorrió las distintas dependencias de la Casa de Gobierno, Ministerio de Gobierno, Bienestar Social, de Economía, Banco de la Provincia de Córdoba, Jefatura de Policía y Hospital Córdoba".

Por otra parte el general Vaquero se reunió con los ministros y secretarios de Estado directamente dependiente. En el transcurso de la reunión fueron considerados los aspectos más importantes de cada una de las áreas.

En relación a nuevas disposiciones de orden administrativo, la Intervención Militar resolvió hacer cesar en sus funciones a 41 asesores rentados.

Por otro lado, en el curso de la jornada y a través de los respectivos comunicados oficiales, la Intervención Militar informó que ha dispuesto entre otras medidas tendientes al reordenamiento gubernamental, las siguientes: un inmediato inventario y control de los bienes de la administración que deberá terminarse dentro de los próximos cinco días. Asimismo se ha ordenado que todo el personal militar donará los haberes correspondientes a los cargos públicos que desempeñen, para lo que ya se han dado las instrucciones correspondientes.

También se dispone que el personal militar que no haya efectuado manifestación de bienes o que no esté actualizada procederá de inmediato a efectuarla y elevarla al Comando del Tercer Cuerpo de Ejército y Guarnición Aérea Córdoba.

En cuanto a los vehículos de la administración, se ordena que los mismos se utilicen en lo estrictamente indispensable elevándose dentro de los cinco días una planilla consignando la cantidad y estado del parque automotor de la provincia.

Entre otras medidas urgentes se ha dispuesto que los ministros y secretarios de Estado redactarán informes que deberán ser elevados a la Intervención Militar interesándose especialmente en el estado financiero y patrimonial, estado de las instalaciones y sobre ausentismo y horario de actividades.

También se informará sobre casos de inmoralidad y/o corrupción administrativa. En cuanto a las erogaciones que se efectúen en todas las reparticiones se deberá llevar un registro contable por duplicado a los efectos de reunir y archivar los registros al término de la gestión de gobierno.

Todas las medidas mencionadas con anterioridad, según indicó el comunicado oficial, tienden a lograr un desempeño de las funciones de gobierno basado en los principios rectores de orden, trabajo, honestidad y justicia.

Exhortación

En otro orden de cosas, la intervención militar en la Provincia invitó a la ciudadanía y a los trabajadores en general a concurrir normalmente a sus tareas en los horarios habituales.

Para ello dijo que las fuerzas militares en resguardo del orden, la tranquilidad pública y la libertad de trabajo efectuarán patrullajes por distintos lugares donde se encuentren instalados comercios, fábricas e industrias.

Con tal motivo, se invitó a la población y en especial a los trabajadores a colaborar con el accionar de estas fuerzas, denunciando toda maniobra que intente perturbar el normal desarrollo de las distintas áreas en la provincia y favorezca el accionar de la subversión y sus propósitos disociadores.

También la intervención militar emitió un documento vinculado con la actividad gremial comunicando a los sindicatos que no han sido intervenidos que podrán desarrollar su actividad en forma normal.

Visitas de inspección del general Menéndez

CORDOBA, 25 (NA). — El comandante del Tercer Cuerpo de Ejército, general de brigada Luciano Benjamín Menéndez, efectuó hoy una visita de inspección por guarniciones del interior de la provincia. El alto jefe castrense se trasladó a Villa María, Río Cuarto, San Francisco y José de la Quintana, regresando a esta capital en las últimas horas de esta tarde.

Postergan la incorporación al Ejército

BUENOS AIRES, 25. (Télam). — El Comando General del Ejército recuerda a los ciudadanos de la clase 1955, con número de sorteo menor que el 816 inclusive, que debían presentarse para incorporación, el 29 del actual y días subsiguientes, que dicha presentación queda en suspenso hasta nuevo aviso.

Por lo tanto, dichos ciudadanos deberán permanecer atentos a ese aviso y presentarse indefectiblemente en la fecha que se determine.

Asimismo quedan comprendidos en esta medida los ciudadanos de las clases anteriores que deben ser incorporados al Ejército junto con la clase 1955.

JUNIN

ASUNTOS CIVILES, COMERCIALES Y LABORALES

Dr. EXEQUIEL REDONDO

ABOGADO

Martes y Jueves, 18.30 a 21.30 hs. — Salvador González 227 —

18|3|F 51756|27|3

EMPRESA MAYORISTA LIDER EN LOS RAMOS FERRETERIA - BAZAR Y ANEXOS HIERROS Y CHAPAS EN GENERAL

—necesita—

REPRESENTANTES

en provincias de Mendoza, San Juan y San Luis, con movilidad propia. Sociedad constituida y residencia en la zona. Se da preferencia a personas que acrediten capacidad y experiencia anterior en uno o en ambos ramos y en la zona pretendida.

Edad máxima: 40 años.

Enviar antecedentes completos por carta, indicando ramo preferido a:

GERENCIA DE VENTAS

Casilla de Correo 129 - Sucursal 25 - Buenos Aires

26|3|F 55991 26|3

Hizo importante aclaración el interventor bonaerense

Se refiere al proceso iniciado por las Fuerzas Armadas

LA PLATA, 25. (NA). — El interventor militar en la provincia de Buenos Aires, general Adolfo Sigwald, afirmó hoy que el proceso iniciado en la madrugada de ayer por las Fuerzas Armadas no va dirigido contra los partidos políticos ni contra los gremios y el empresariado, ya que "nuestros únicos enemigos son los delincuentes de cualquier especie, económicos y sociales".

El alto oficial del Ejército habló esta tarde al poner en funciones al ministro interino de Bienestar Social, coronel Luis Antonio Ortelli.

El general Sigwald puntualizó que no tiene plazo la intervención militar, ya que "podrá ser tres días, siete días o un mes".

En parte de su alocución, el interventor en la principal provincia argentina manifestó: "Este proceso que las Fuerzas Armadas han iniciado en la madrugada de ayer no lo es contra nadie: no lo es contra partidos políticos, contra el gremialismo, contra el empresariado, sino que lo es en favor del país".

"Nuestos únicos enemigos son los delincuentes de cualquier especie, económicos, sociales: porque los hay infiltrados que le están haciendo un gran daño al país y que en gran medida han llegado a que las Fuerzas Armadas, sin quererlo en ningún momento y sin haberlo deseado, tuvimos que hacernos cargo del país pensando justamente con sentido de Patria", manifestó.

"Con sentido de Nación — añadió— pensando en el año dos mil por lo menos; pensando en nuestros hijos; en que tengamos una República con letras mayúsculas; con sus instituciones funcionando a pleno y con hombres realmente capaces; con una acendrada moral; que la afirmen con desinterés en función de su gran objetivo que es la gran patria argentina que nos legaron nuestros mayores con sangre y que hoy el Ejército y la ciudadanía están pagando con sangre también por querer tener una patria como aquella".

El general Sigwald agradeció anticipadamente la colaboración que todos los funcionarios le prestarán al coronel Ortelli.

"La provincia no se puede parar. Es el primer Estado argentino; son muchos millones de habitantes los que viven en esta provincia, que es la provincia de gran envergadura en lo económico", puntualizó.

"No se puede parar ni un minuto, de manera que quienes hemos asumido esta responsabilidad tratamos de dar a nuestra acción el dinamismo necesario para que esto que termino de decir se cumpla acabadamente y que los objetivos que se ha propuesto la Junta Militar sean alcanzados con plenitud con la colaboración de todo el pueblo argentino, sin banderías de ninguna naturaleza y solamente con la escisión de aquellos que están en otra cosa", agregó.

El general enfatizó que estos últimos "no están en lo que están el noventa y nueve por ciento del pueblo argentino que es querer una nación socialmente bien organizada, cristianamente convencida en lo espiritual y con una gran vocación de nacionalidad".

Miembros del gabinete

BUENOS AIRES, 25 (NA). — Pese a que no se proporcionó información oficial, en fuentes militares trascendieron los nombres de los integrantes del gabinete que secundarán al interventor en Buenos Aires, general de brigada Adolfo Sigwald.

La nómina es la siguiente: Ministerio de Gobierno: coronel Roberto Leopoldo Roualdes; Economía, coronel Julio Alfredo Fernández Torres; Obras Públicas y Asuntos Agrarios, coronel Carlos Nicolás Romanella; Educación, coronel Hernán José María Risso Patrón; Secretario General, coronel Ricardo Anselmo Torres Jouve; Secretario de Informaciones e interino de la Secretaría de Turismo, Prensa y Difusión, mayor Antonio Herminio Simón; Secretario privado de la intervención, capitán Calixto J. de la Torre.

Asumió su cargo el interventor en Agua y Energía

BUENOS AIRES, 25. (Télam). — Asumió hoy sus funciones como delegado interventor en la empresa Agua y Energía Eléctrica el comodoro (R) Carlos Rodríguez, con atribuciones en administración general, subadministración general y consejo de empresa.

Informó que serán sus colaboradores los gerentes y jefes que sean confirmados, como así también el viceccomodoro Ignacio del Prado y el capitán Ricardo Embon, en la supervisión del área económico-financiera y secretario privado, respectivamente.

También dispuso la cesación del administrador general, subadministrador y sus asesores directos.

El general de Las Heras hizo una exhortación al personal de su cartera

BUENOS AIRES, 25 (NA). — El delegado de la Junta Militar en el Ministerio de Economía, general de brigada Joaquín de Las Heras, exhortó a todo el personal de esa secretaría estatal a "Ceñirse estrictamente al cumplimiento de sus funciones específicas con la máxima diligencia y contracción al deber, absteniéndose de realizar todo tipo de reuniones o comentarios en los lugares y horarios de trabajo".

El jefe militar reiteró que tanto él como los delegados de las distintas secretarías "harán cumplir y cumplirán lo establecido por la superioridad en el acta para el proceso de reorganización nacional y las demás normas impartidas por la Junta Militar".

La exhortación está contenida en el Comunicado Número Uno emitido esta noche por el delegado de la Junta Militar en el Ministerio de Economía.

En parte del mismo, el general de las Heras manifestó que "siguiendo la vía jerárquica correspondiente, el personal hará llegar sus inquietudes sobre los problemas urgentes que en cada área requieran solución inmediata, responsabilizándose al funcionario que teniendo conocimiento de tal tipo de problemas no lo plantee en el acto en la forma indicada".

Finalmente, expresa que "el personal que por cualquier circunstancia carezca de función específica o, teniéndola, no tenga trabajo material concreto que realizar, lo hará saber a su superior inmediato el que es responsable de informar tal situación a la superioridad a efectos del aprovechamiento del personal inactivo".

Más países reconocen a la Junta

BUENOS AIRES, 25 (Télam). — La Junta Militar, en su comunicado número 40 expresa que:

"A los reconocimientos del gobierno de la Junta Militar efectuados en el día de ayer por los gobiernos de: España, Chile, Soberana Orden Militar de Malta, Ecuador, Perú, Brasil, Bolivia y Costa Rica, en el día de hoy se han sumado los de: Paraguay, Uruguay, Israel y Finlandia.

Asimismo, la embajada de México, ha puesto en conocimiento de la cancillería argentina que su país sostiene la doctrina Estrada, por lo que su gobierno continuará manteniendo normales relaciones con nuestro país".

Levantaron los agropecuarios su medida de fuerza

BUENOS AIRES, 25 (Télam) — Las entidades agropecuarias resolvieron levantar la medida de fuerza que habían previsto realizar, a partir del sábado venidero y que consistía en no enviar hacienda vacuna para su comercialización a los merdos concentradores y ferias regionales.

La decisión adoptada por Confederaciones Rurales Argentinas (CRA) y la Confederación de Asociaciones Rurales de Buenos Aires y La Pampa (CARBAP) se fundamenta en las disposiciones emanadas de la Junta Militar que suspenden toda actividad gremial empresaria.

Por tal razón las entidades comunican a los productores ganaderos que los envíos de ganado deberán hacerse en la forma y volumen habitual.

Fue creado el emblema de la Junta Militar

BUENOS AIRES, 25. (Télam). — Las pantallas de televisión mostraron ayer —desde momentos previos a la transmisión de la ceremonia cumplida en el edificio "Libertador"— el emblema creado por la Junta Militar.

Se reúnen allí los símbolos de las tres Fuerzas Armadas, con un elemento unificador, representativo del sentimiento de libertad tan arraigado en la mentalidad de los argentinos.

La insignia está compuesta por las alas, símbolo de la Fuerza Aérea Argentina; el sable del almirante Guillermo Brown, héroe de la Marina de Guerra, con un ancla en su extremo; y el sable corvo del Libertador General San Martín representando al Ejército.

Sobre ese conjunto aparece la antorcha votiva de la libertad, signo permanente del camino a seguir para concretar un destino mejor para nuestro país.

Dan normas para empresas y particulares que presten servicios de seguridad

BUENOS AIRES, 25. (NA). — El texto del comunicado 55 es el siguiente:

"La Junta Militar comunica que con fecha 24 de marzo de 1976 ha sancionado y promulgado con fuerza de Ley lo siguiente:

"Art. 1. - Prohíbese la prestación del servicio de seguridad personal, a las empresas y particulares que no sean habilitados legalmente para ello, conforme a lo determinado en los artículos siguientes:

Art. 2. — La Policía Federal tendrá a su cargo en todo el territorio nacional el registro y la facultad de habilitar y regular el servicio de seguridad personal.

"Art. 3. — Las empresas y particulares actualmente habilitados, deberán renovar la habilitación correspondiente dentro de los diez días siguientes de la entrada en vigencia de esta ley.

"Art. 4) — Al solicitarse la habilitación o la renovación, según el caso, las empresas y particulares informarán a dicho organismo acerca de: personal dependiente, armas, vehículos, material de comunicaciones e inmuebles, y demás datos que determine la legislación respectiva. Asimismo, deberán pedir autorización previa para cada oportunidad que el servicio de seguridad nacional le sea requerido por un interesado.

"Art. 5º) Serán penados con prisión de seis meses a dos años los responsables de las empresas y los particulares que infrinjan lo dispuesto en los artículos 1 y 4 in fine. Al respecto, los procesados no gozarán de excarcelación, ni los condenados podrán beneficiarse con la condena de ejecución con la condena de ejecución condicional. Firmado: Junta Militar.

Chispazos

por IAN

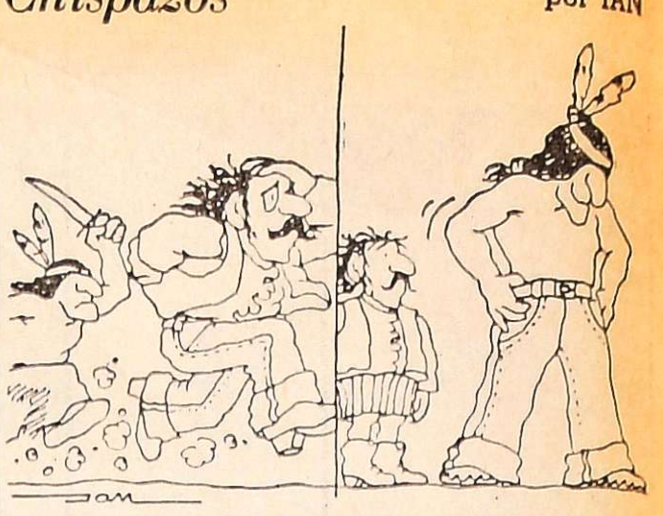

Se prevé la expulsión de extranjeros en un decreto-ley de la Junta

BUENOS AIRES, 25 (NA). — La Junta Militar, dictó un decreto, con fuerza de ley, que prevé la expulsión de extranjeros cuando éstos atentan "contra la paz social, la seguridad nacional y el orden público, "cuando registren condena en el extranjero" sin comunicar a las respectivas autoridades y cuando fueren condenados por la justicia argentina por delito doloso.

El decreto fue dado a conocer por medio del comunicado número 44, cuyo texto es el siguiente: "La Junta Militar comunica que visto la existencia de extranjeros que se han burlado de la tradicional generosidad argentina, atentando de diversas maneras contra el pueblo y las instituciones que les brindaron hospitalidad, ha sancionado y promulgado, con fuerza de ley, con fecha 24 de marzo de 1976, lo siguiente:

"Artículo 1. - El Poder Ejecutivo podrá ordenar la expulsión de un extranjero, sea residente permanente o no permanente, en los casos siguientes:

a) - Cuando registrare condena en el extranjero o hubiere ocultado o no fuere conocido por la autoridad nacional al ocurrir la admisión, siempre que para la ley penal argentina el hecho motivo de la condena constituya delito.

b) - Cuando fuere condenado por la justicia argentina por delito doloso.

c) - Cuando realizare en la República actividades que afecten la paz social, la seguridad nacional o el orden público.

"Artículo 2). - La expulsión será decretada por el Poder Ejecutivo y su decisión será irrecurrible.

"Artículo 3. — El extranjero contra quien se decrete la expulsión tendrá cinco días para salir del país, pudiendo el Poder Ejecutivo, por razones de seguridad, ordenar su detención hasta el momento de hacerse efectiva tal medida.

"Artículo 4. — El expulsado que regresare al país sin dar a conocer a la autoridad competente la circunstancia de su anterior expulsión, será reprimido con prisión de dos a cuatro años".

"En tal caso, los procesados no podrán ser excarcelados ni los condenados gozarán de los beneficios de la condena condicional.

"Artículo 5. — La autoridad de aplicación de las disposiciones de la presente ley será el Ministerio del Interior".

El artículo sexto es de forma. Firmado: Junta Militar.

Se hizo una advertencia al empresariado

BUENOS AIRES, 25. (NA). — La Junta Militar comunica que frente a actividades que contrarían a lo prevenido en el último párrafo del comunicado número 7, se reitera a los empresarios que no deben adoptar medidas arbitrarias contra el personal de sus establecimientos por cuanto las autoridades competentes impedirán y/o sancionaran a quienes procedan de tal forma.

Firmado: Junta Militar.

Se intervino a organismos de Bienestar Social

BUENOS AIRES, 25. (NA). — El texto del comunicado número 42 de la Junta Militar es el siguiente: "Se comunica que en la fecha, 25 de marzo de 1976, el Ministerio de Bienestar Social ha procedido a intervenir la Lotería Nacional de Beneficencia y Casinos, la Confederación Argentina del Deporte y el Instituto Nacional de Obras Sociales". Firmado: Junta Militar.

Lotería Nacional dio programas de sorteo y de turf

BUENOS AIRES, 25 (Télam) — Las autoridades de la Lotería de Beneficencia Nacional y Casinos informó esta noche, sobre la realización de los sorteos y programas turfísticos que quedaron postergados.

Se trata de: la Lotería de Salta (se jugará el lunes a las 21.45 con un premio mayor de tres millones de pesos).

En cuanto a la lotería provincial de Buenos Aires, que debía jugarse el viernes a las 13, el sorteo se llevará a cabo el martes próximo a las 13, con un premio mayor de 550.000 pesos.

En el ámbito turfístico, habrá carreras sábado y domingo. La reunión que fue suspendida ayer quedó anulada en forma definitiva y el comisariato de Palermo, será presidido por el delegado normalizador de las Fuerzas Armadas ante la Lotería Nacional, coronel García Fiorito, con quienes colaborarán funcionarios de esa área.

En lo que hace a las carreras en el hipódromo de La Plata se resolverá alrededor del mediodía de mañana, si el domingo se realiza o no esa reunión.

Finalmente se señala que mañana, viernes, se procederá a las anotaciones para las reuniones de los días 3, 4 y 7 de abril en el hipódromo de Palermo.

CASINO DE MENDOZA

Se comunica a los interesados que desde el 29/3 al 24/4/76 de 21.30 a 23.00 Hs., se halla abierta la inscripción para la

"ACADEMIA ASPIRANTES A AYUDANTES DE RULETA"

Son requisitos indispensables: Certificado de buena salud, haber cumplido con las obligaciones militares y tener entre 21 y 27 años de edad. Acreditar buena conducta con la certificación policial pertinente. Haber aprobado el tercer año del ciclo secundario de enseñanza.

Concurrir personalmente a: 25 de Mayo 1131 - Ciudad.

26|3|F 55989|27|3

GUIA PROFESIONAL

MEDICOS

Dr. OSCAR E. CAMINOS — Clínica y Cirugía. Obesidad. Várices. Vejez. Enf. Venéreas. Impotencia. Mutuales. Sarmiento 777. Tel. 241768. De 11 a 13 y 17 a 21 horas. 9-1-F-Pte.

Dr. RODRIGUEZ SAA — CLINICA MEDICA. **Dra. RODRIGUEZ SAA** — PIEL - DEPILACION. Martínez de Rosas 2055 (entre Suipacha y Paraná). Teléf. 230063. 24|7|F|77882|Pte.

Dr. MIGUEL ANGEL CHIRINO ZARATE — Clínica. Enfermedades de la mujer. Prevención cáncer. Tratamientos especializado extranjero. Mutuales. Rioja 1856 - Teléfono 250237. 20|1|F|50705|Pte.-B

Dr. OMAR MUSRI — Atiende Mendoza: Sanatorio Policlínico Guaymallén - Tel. 218052. En Martín: Sanatorio Argentino. Rivadavia: Sanatorio Carrasco y Artona. 6|2|F|62272|Pte.

Dr. RODOLFO S. ESCOBAR — CLINICO - CIRUJANO. Digestivo. Várices y Hemorroides. Paso de los Andes 520. Godoy Cruz. Mutuales c/turno. T. 225826. 1|10|F|Pte.|A.

Dr. I. SCHERBOSKY — Clínica - Especialista en enfermedades bronco pulmonares. Asma. Pedir turno. José [illegible] Moreno 2760. T. 251402 y 258616. [illegible] F|96153|Pte.|A

APARATO DIGESTIVO

Dr. LUIS CHRABALOWSKI — Cirugía Aparato digestivo. Hígado. Vías biliares. Turnos: Jorge A. Calle 326. Tel. 214441. Ciudad. 6|5|F|Pte.|A

VIAS URINARIAS

Dr. MANUEL BIANCHI — Riñón, vejiga, próstata y genitales. Esterilidad masculina. Turnos desde las 16 horas. Teléf. 256234. Agustín Alvarez 250. 4|6|F|66024|Pte.

Dr. IGNACIO J. ROMEO — CIRUGIA VIAS URINARIAS. Cirugía general. Diariamente desde 17 horas. Pedir turno República de Siria 325. Teléfono 292220. 7|3|F|49557|Pte.

Dr. ALBERTO D. BEKERMAN — ESPECIALIZADO EN EE. UU. Cirugía, Riñón, Vejiga, Próstata, Genitales, Adultos Niños. Esterilidad - 9 de Julio 1189, 2º "15". Turnos: 231915 247445. 17|3|C|275|15|4

Dr. ALBERTO PABLO CORICA — ESPECIALIZADO EN EE. UU. Enfermedades vías urinarias. Adultos y niños. Colón 532. - Turnos: Teléfonos 240835 y 252553. 29|1|F 29090 Pte.

NUTRICION

Dr. MINUCHIN — Obesidad, Diabetes, Delgadez, Gota, Arteriesclerosis, Aparato digestivo. Turnos. R[illegible] Las Heras, Tel. 254402. A[illegible] 30, Ciudad. Tel. 244771. [illegible]2|F|Pte.

ENDOCRINOLOGIA

Dra SOFIA FRIDA SCHERBOVSKY — Tiroides - Obesidad - Esterilidad - Diabetes - Crecimiento y desarrollo. Adolescencia. De 8 a 13 hs. Solicitar turno a los Teléfs. 251402 - 258616. MUTUALES. José Federico Moreno 2760. Ciudad. 9|3|F|49954|31|3

OBESIDAD

Dr. MARIO R. LEVIN — OBESIDAD. Director Centro Médico - Modelación Corporal Post Parto y Obesidad. Gimnasia modeladora. Masajes manuales y electrónicos. Baños a vapor individuales. Parafina reductora. Bronceado. Fisioterapia. Se atienden todas las Mutuales. San Martín 1464, G. Cruz, T. 246897. 31|8|F|87533 Pte.

Dr. ALBERTO SEVILLA — Director de los Institutos Médicos de obesidad, asma y alergia de Mendoza, Córdoba y Buenos Aires. Obesidad y celulitis deformantes. Várices y hemorroides, tratamientos sin operación y sin dolor. Departamentos especializados: Asma, Alergia, Cardiología, Ginecología, Cirugía plástica y estética. Injertos de cabellos (Prof. Tomás Hughes y Edgardo Escobar). Avenida Colón 232. T. 290006 - 241440. Atendemos mutualizados. Horario de 7 a 12 y de 15 a 20 horas. 28|11|F|31160|Pte.

VARICES

Dr. SPINETTA REGUERO — Várices - Trat. no operatorio por electro fulguración. Cirugía Espec. España. Turnos: Junín 218. Barrio Bombal. Tel. 244111. Pte.

PSIQUIATRAS

CARLOS FIGUEROA — Julio Roca 155, teléfono 214927. Sicoterapia - Electro hipnosis, hipnosis médica, obesidad, esterilidad sicopena. 7|3|C|546|4|4

ESPECIALISTAS EN CORAZON

ROBERTO WINTER — CARDIOLOGO. Electrocardiogramas y otros estudios. Atiendo mutuales. Rivadavia 430. Tel. 245423-230836 - Mendoza. 18|3|C|706|13|4

CARDIOLOGIA

CARDIOLOGIA de URGENCIA — Atención permanente. Electrocardiogramas a domicilio. Teléfonos. 242417 y 249001. 11|3|C|523|14|4

ESPECIALISTAS EN SEÑORAS

Dr. HUGO BRANDI ZAPATA — Dr. H. BRANDI — Fertilidad matrimonial. Menopausia. Cirugía. Ginecología. Partos. San Lorenzo 222. Turnos: 243286. Part. 960116 - 240440. 27|2|F|Pte.|A.

CENTRO ESTUDIOS AFECCIONES MAMARIAS — Dres. R. Olivera - O. Soler - E. Gago - Masetto de Solchaga y Humberto Di Benedetto. Diagnóstico y tratamiento. Control de la mama sana. Catamarca 83. Dpto. 61. Turnos. Teléfono 242189. 8 a 12 y 16 a 20 horas. 15|3|C|453|29|3|4

Dra. ELVIRA AXENFELD — Señoras - Embarazos - Partos: lunes, miérc. y viernes, 17 a 21 hs. Pedir turno. - San Martín 1818. - Depto. 1. - Tel. 216150. 19|2|F|43462|Pte.-A

ESPECIALISTAS EN NIÑOS

Dr. RICARDO D. PIERRO — ESPECIALISTA EN PSIQUIATRIA Y PSICOLOGIA INFANTIL. 9 de Julio 1160, 6º piso, Dpto. 2, Teléfonos 231919 - 259247. 4|3|F|49082|31|3

GARGANTA, NARIZ y OIDO

Dr. LUIS E. MONETTI — 10-12 - 16-21 horas. 9 de Julio 1050. Teléf. 249323. Particular: teléfono 246661. 10|3|F|53157|Pte.

OCULISTAS

Dr. ZALDIVAR — Dra. MISTELI — Nueva dirección: Av. Emilio Civit 685. Ciudad. Tels. 257000 - 257100. 14|1|F|Pte.

EN SAN MARTIN — DOCTOR Edgardo R. Abraham G. — Médico oculista - Clínica y cirugía ocular - Consultas de 16 a 20 hs. - Vélez Sarsfield 170. San Martín. Solicitar turnos al teléfono 22116. 24|3|F|25603|28|3

Dr. M. MARCHEVSKY — OCULISTA. Consultas de 11 a 12.30 y de 16 a 20 hs. Rioja 1130, Tel. 247906. 25|9|F|94036 Pte.

CLINICA DE OJOS — Atendida por 16 Médicos Oftalmólogos y 6 Auxiliares Técnicos Universitarios. Consultorio externo de 8 a 21 hs. Guardias permanentes. Cirugía e internación. Atención de particulares y Mutualidades. Av. España 888, Teléf. 248256. 16|3|F|425[illegible]|Pte.

Dr. ALVAREZ NOQUE — SOLICITAR TURNO. Enfermedades y cirugía de ojos. 9 de Julio 951 - 1er. Piso - Dpto. 5. Tel. 241324 - 241443 y 241805. 4|6|F|Pte.

CIRUGIA ESTETICA

Dr. HUGO SALOMON — Unicamente Cirugía estética funcional de nariz. Clínica Godoy Cruz. Godoy Cruz 333. Teléfonos 215951 y 215952. Mutuales. Pte. F.D

Dr. J. SANANES — Jefe de servicio Sala 1 Hospital Emilio Civit. Cirugía de nariz, mamas, adiposidades, injertos, quemados. Pedir turno. P. B. Palacios 1260 (Ituzaingó). T. 257319-251391. 7|3 F|Pte.|D

ODONTOLOGIA

VICTOR M. PICCIONE — Doctor en odontología. Cirugía de boca y huesos de la cara. Martes y jueves, Sanatorio Policlínico de Cuyo. Tel. 243000. Part. 255547. 1|2|F|Pte.

Dra. GRACIELA BRODSKY — ATIENDE NIÑOS. Martes y jueves 16 a 20 horas. Espejo 65 - 1er. Piso "H". PEDIR TURNO: TELEFONO 215439. 3|3|C|736|29|3|A

HUESOS

Dr. EDUARDO P. TOSI ORQUIN — Dr. ANTONIO C. GOMEZ NAVARRO (h.) — Traumatología y ortopedia. Enfermedades y cirugía de los huesos. Lunes a viernes 17 a 20,30 hs. Necochea 509. Solicitar turno 259499 242723. 259228. 21|1|F|277[illegible]|Pte.|A

Dr. ARAGONA — Especializado en Italia, Francia, España. Clínica, cirugía, huesos articulaciones. Mutualidades. - Rivadavia 430, T. 246935, Par. 241775. 4|2|F|44016|Pte.

REUMATISMO

Dr. MANUEL MENA — Reumatólogo - Enfermedades de columna vertebral, brazos doloridos, ciática. Atiende de 15 a 20 hs. Buenos Aires 226. Lunes a sábados. 20|3|F Pte.

CENTRO REUMATOLOGIA — Infanta M. de San Martín 56, 4º P. (detrás Correo Central). - Turno tarde - Tel. 240917. - Mutuales. 14|1|F|41196|Pte.

Dr. JULIO F. SANCHEZ — Doctor en medicina (Esp. en Europa). Reumatología, ortopedia y traumatología. Rivadavia 141. Tel. 291094. 2|11|F|23600|Pte.

Dr. RICARDO BARCENILLA — Rivadavia 578 - Planta Baja - Dpto. 5 - Ciudad. - Turnos 17 a 20.30 hs. - Teléfonos 292020 - 221910. 28|2 F 48167|Pte.

Dr. OSVALDO BIELLER VIOTTI — Reumatología y brucelosis. Lunes a viernes 17 a 20 hs. Miércoles 18 a 20 hs. Espejo 593. Planta baja. Teléfs. 218197 - 220596. 17|1 F|41651|Pte.|A.

ESPECIALISTAS DE LA PIEL

Dr. ALBERTO J. GRINBERG — Enfermedades de la piel. Alergia dermatológica. Horario: lunes a viernes, 17 a 21 hs. Sarmiento 777 Mendoza. 15|7|F|75872 Pte.

BIOQUIMICOS

LABORATORIO ANALISIS CLINICOS - ESPECIALIDADES — Dra. MIRA PIENIEK — Dra. CRISTINA CAMPOY — MUTUALES. RIOJA 1856 - TELEFONO 250237. 3|3,C|03|3|4

PARTERAS

DELIA MASCAREÑO DE GOMEZ — OBSTETRICA NACIONAL. Pedir turno: Pellegrini 945. Godoy Cruz - Teléfono 292214. 2|3|C|939,960|1|4|D

ESTHER C. DE SANANES — Partera nacional. Diariamente de 10 a 20 hs. Solicitar turno. Pedro B. Palacios 1260 (Ituzaingó) entre Catamarca y Lavalle. Teléfs. 257319 y 251391. 7|4 F|Pte. D.

IRMA YAKEL de LEGUIZAMON — PARTERA. Av. San Martín 1269 - 3er. Piso. Dpto. "A" - Tel. 257536 - Mendoza. F|Pte.

(Más avisos en la Pág. 11)

Hoy comienza la producción de

SCANIA

con la puesta en marcha de su planta industrial en Tucumán.

Una empresa vital para el país inicia su actividad productiva. La fabricación de chasis para camiones y ómnibus pesados SCANIA.es ya una realidad.

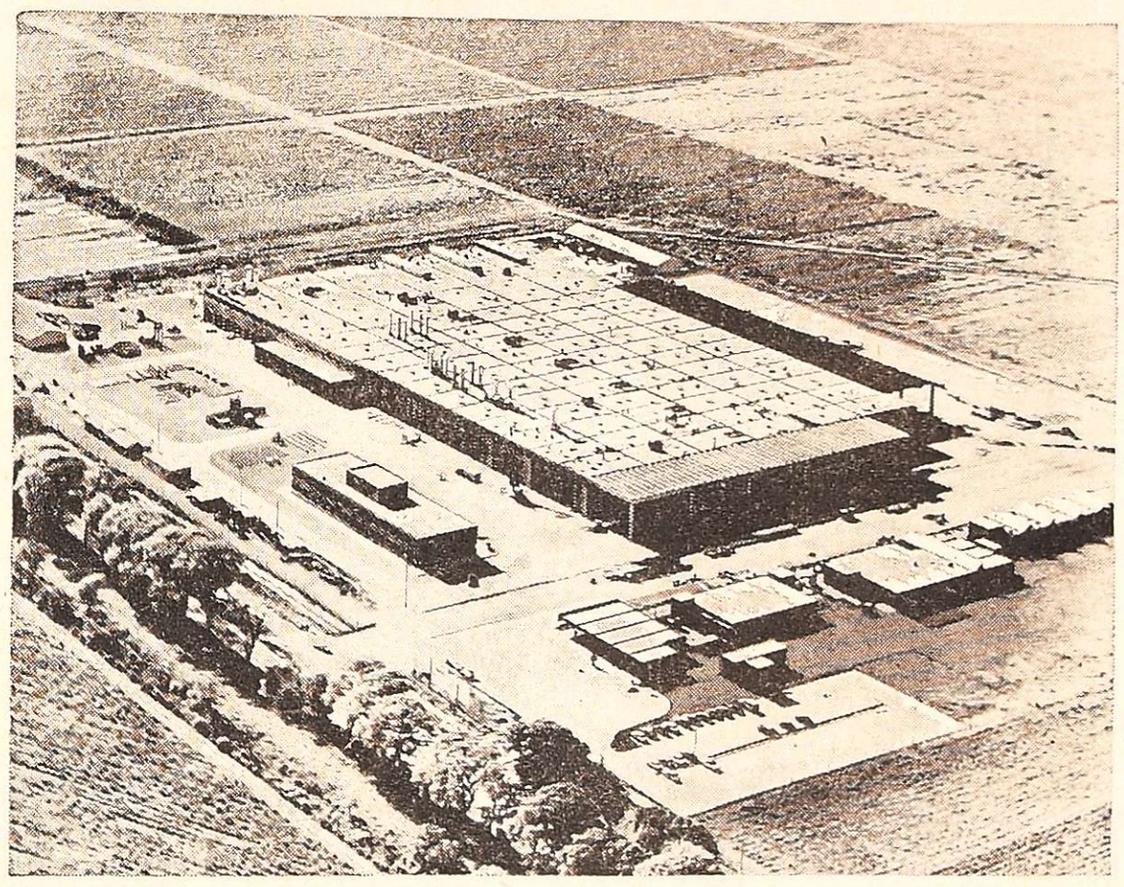

Hoy comienza su producción la planta industrial que SAAB-SCANIA construyó en Cevil Pozo, a 12 km. de la ciudad de San Miguel de Tucumán.

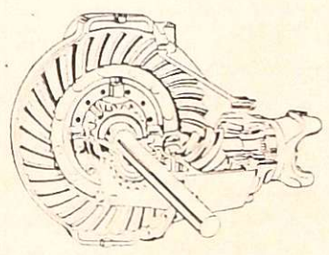

La planta industrial tiene 33.500 m2 cubiertos de construcción, es antisísmica y reúne las mejores condiciones de funcionalidad, tecnología, confort y seguridad.

Para evitar efectos contaminantes, se instaló un modernísimo equipo de tratamiento de las aguas residuales.

Para aumentar la capacidad energética local, se construye y financia la instalación de una línea de alta tensión, que beneficiará a toda la zona de Cevil Pozo.

La inversión total supera los 30 millones de dólares.

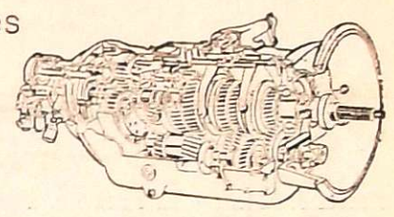

No transfiere al exterior utilidades durante los primeros diez años, reinvirtiendo en el país las de los primeros cinco.

El equipamiento de la planta se ha realizado con maquinarias y herramientas de la más moderna tecnología, utilizándose bienes de origen nacional por un 50% de la inversión total en este rubro.

La provisión de autopiezas por parte de empresas argentinas se encuentra en plena ejecución.

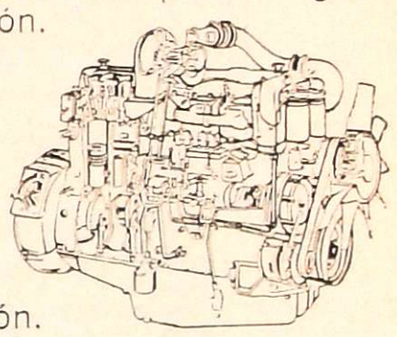

Se producirán, para el mercado interno y para exportación, tres modelos de camiones pesados y uno de ómnibus.

La producción de cajas de cambio, palieres y elementos de transmisión, será destinada a sus propios vehículos y para la exportación.

Toda la producción de SAAB-SCANIA ARGENTINA S.A., se realizará de acuerdo a la más alta tecnología en materia de diseños y últimos modelos, alcanzada por SAAB-SCANIA de SUECIA.

El personal de SAAB-SCANIA está compuesto en su casi totalidad por operarios, técnicos e ingenieros argentinos. La empresa desarrolla en su misma planta un intenso programa de capacitación.

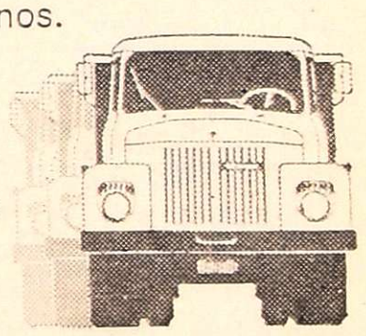

Dentro de 90 días estará terminada la primera serie de cajas de velocidades para su exportación. Y sólo 60 días después saldrá de planta el primer SCANIA.

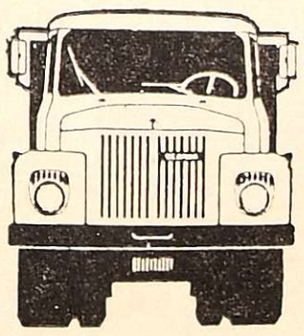

SAAB-SCANIA

Saab-Scania Argentina S.A.

Planta industrial: Cevil Pozo - Tucumán • Oficinas en Buenos Aires: Tacuari 147 - 2º Piso

MARCET y Asoc

Normalidad en comercio e industria

(Viene de la Pág. 1ª)
lación de trenes en las últimas veinticuatro horas.

Clima de calma en Rosario

ROSARIO, 25. (Télam). — Dentro de un marco de calma que no alteró la fisonomía de un día común, la ciudad siguió ayer con interés los sucesos que son de público dominio. La actividad comercial e industrial se cumplió sin novedades y los servicios públicos se cubrieron satisfactoriamente.

Cambios de autoridades, el desplazamiento de vehículos militares y de las fuerzas de seguridad, tendientes a asegurar la tranquilidad de la población y las clausuras de locales sindicales y políticos, fueron los hechos prominentes de la víspera, pero todo ello en un clima de absoluta tranquilidad.

Durante toda la noche, se intensificaron los patrullajes en distintos sectores de la ciudad, manteniéndose las custodias en los lugares considerados estratégicos, sin que se produjeran incidentes de ninguna índole.

Todo ello fue corroborado por un comunicado del Comando del Segundo Cuerpo de Ejército "Teniente General Juan Carlos Sánchez", con asiento en esta ciudad, que expresa: "La actividad comercial e industrial en la ciudad de Rosario y en las principales ciudades y centros poblados de las provincias de Santa Fe, Entre Ríos, Corrientes, Misiones, Chaco y Formosa, es totalmente normal. Las grandes fábricas y complejos industriales de Rosario y sus advacencias tienen asistencia normal".

Normalidad en La Plata

LA PLATA, 2. (Télam). — Con absoluta normalidad se reiniciaron hoy las actividades administrativas del sector público en esta ciudad, mientras en toda la provincia reina la tranquilidad.

En los cordones industriales del Gran Buenos Aires, donde se concentra el principal polo fabril del país, la actividad laboral es total y dentro de los niveles producción normales, según informaron fuentes empresarias.

En toda la provincia el transporte de pasajeros funciona sin inconvenientes y los diagramas ferroviarios se cumplen estrictamente en los horarios previstos.

En esta ciudad sigue al frente de la Comuna el intendente Juan Pedro Brun por expresa solicitud del interventor militar, general Adolfo Sigwald.

Sigwald solicitó las renuncias de los intendentes de todos los distritos bonaerenses, quienes deberán permanecer en sus funciones hasta nuevo aviso.

Trabajo a pleno en Río Negro

VIEDMA, 25 (Télam). — Se reanudó hoy la actividad de la administración pública en esta provincia, donde las fuerzas productivas están trabajando a pleno, en un clima de total tranquilidad.

En las reparticiones públicas y entes autárticos o descentralizados el índice de asistencia fue casi total, se informó oficialmente.

Clima de paz en Neuquén

NEUQUEN, 25 (Télam). — Mientras en toda la provincia las actividades laborales públicas y privadas se desarrollaban normalmente en paz y tranquilidad, el Comando de la Sexta Brigada de Infantería de Montaña emitió dos comunicados solicitando a la población el acatamiento de las órdenes impartidas por las fuerzas militares y garantizando el orden público, respectivamente.

El primer comunicado —expresa— textualmente: "recomendamos a la población el acatamiento de las órdenes impartidas por la fuerzas militares que cumplen funciones de control, a fin de evitar desgracias personales".

El restante comunicado que "informa a la población que el Comando de la subzona 52 garantizará el orden público con motivo de la reanudación de las actividades administrativas".

Ambos comunicados fueron firmados por el jefe de ese Regimiento, general de brigada Horacio Tomás Liendo.

Tranquilidad en Formosa

FORMOSA, 25 (Télam). — Dentro de un clima de absoluta tranquilidad en toda la provincia, el interventor militar, coronel Reynaldo Martín Alturria tomó hoy juramento y puso en funciones al interventor municipal de esta ciudad, teniente coronel Juan César Leiva.

Durante el acto, al que asistieron ministros y funcionarios del gobierno provincial, el jefe comunal dio máximas garantías de seguridad y estabilidad de su trabajo al personal pues —dijo el coronel Leiva— "no venimos los militares a perseguir a nadie, ni a derrumbar cuadros o monumentos, sino a trabajar todos juntos para la salvación de la Nación".

Leiva agregó que "como argentino vengo a pedirles la máxima colaboración posible porque es una obligación, en esta hora difícil, contar con el trabajo, la idoneidad y la honestidad de todos los funcionarios municipales para bien de Formosa y la Patria".

En la Patagonia y Sur bonaerense

BAHIA BLANCA, 25 (Télam). — El Comando del V Cuerpo de Ejército dio a conocer hoy un comunicado que expresa: "Se pone en conocimiento de la población que en su jurisdicción —toda la Patagonia y el sur bonaerense— no se ha producido hasta la fecha, ningún hecho que encuadra a los responsables en las normas penales dictadas por la Junta de Comandantes Generales y actual gobierno de la Nación".

El documento lleva la firma del coronel Eduardo Carlos Zorzano.

Las actividades en Santa Fe

SANTA FE, 25 (Télam). — Se reanudaron hoy normalmente las actividades en el ámbito oficial de la provincia, donde reina absoluta tranquilidad.

La actividad administrativa es total en el sector público y privado, la municipalidad y la Universidad Nacional del Litoral, en cuyas facultades la conducción fue tomada por los secretarios administrativos, para preservar los bienes y efectuar un inventario.

En el ámbito privado la actividad se desarrolla normalmente y en la fábrica de la empresa Fiat se informó que el personal, que había reducido la producción en un 30 por ciento, empezó a levantarla, trabajando a ritmo normal.

El panorama en Comodoro Rivadavia

COMODORO RIVADAVIA, 25. (Télam). — Es normal la actividad en la administración pública provincial y municipal, como así también en lo comercial e industrial.

Tal como se dispuso oficialmente, la excepción son los bancos y las escuelas.

Asumen autoridades en Santiago del Estero

SANTIAGO DEL ESTERO, 25 (Télam). — El interventor militar en esta provincia, coronel Daniel Virgilio Correa Aldana prestó hoy juramento al cargo y posteriormente tomó el de los ministros del gabinete provincial.

La ceremonia de asunción de las autoridades se cumplió mientras en todo el territorio de la provincia se vive una absoluta tranquilidad.

Los ministros que hoy prestaron su juramento son: de Gobierno, mayor Aldo Valenzuela; Economía, mayor Norio Silvio Camporro; Obras Públicas, capitán Raúl Pablo Barriela; y Bienestar Social, capitán Manuel Alberto de la Cruz.

La secretaría general de la Intervención fue asumida por el mayor Eugenio del Valle Toledo y jefe de Policía fue designado el capitán Juan José Ramírez.

Además asumieron los interventores en la municipalidad de esta ciudad, capitán Héctor Oscar Molina y de la ciudad de La Banda, capitán Carlos Adolfo Blanco.

Ritmo normal en Corrientes

CORRIENTES, 25. (Télam). — En los establecimientos fabriles y las actividades comerciales el ritmo es normal.

La intervención militar en el comunicado número 2 emitido en la víspera, ha extendido el período de inactividad administrativa en todo el territorio provincial hasta las 24 de hoy.

Como en el orden nacional, no hubo clases en establecimientos educacionales y las instituciones bancarias permanecieron cerradas.

No se podrá desarrollar ninguna actividad política

Así lo establece una ley dictada por la Junta Militar en la que se dispone clausurar locales de algunos partidos

BUENOS AIRES, 25 (NA). — La Junta Militar promulgó esta noche un decreto, con fuerza de ley, que suspende la actividad política y de los partidos políticos, en jurisdicción nacional, provincial y municipal.

La resolución fue anunciada a través del comunicado número 43, cuyo texto es el siguiente:

"La Junta Militar comunica que ha sancionado y promulgado, con fuerza de ley, lo siguiente:

"Artículo 1. — Suspéndese la actividad política y de los partidos políticos en jurisdicción nacional, provincial y municipal.

"Artículo 2. — Las autoridades de los partidos y agrupaciones políticas deberán retirar de los edificios pertenecientes a los mismos los símbolos, enseñas, imágenes y cualquier otro signo de individualización política", firmado: Junta Militar.

Otras prohibiciones y clausuras

BUENOS AIRES, 25. (NA). — Artículo 1.- Prohíbense todas las actividades de los siguientes organizaciones:

Partido Comunista Revolucionario, Partido Socialista de los Trabajadores, Partido Política Obrera, Partido Obrero Trotskista, Partido Comunista Marxista Leninista.

Artículo 2.- Clausúranse los locales utilizados por las organizaciones referidas en el artículo anterior, previo retiro de toda exteriorización relacionada con las actividades de los mismos.

Artículo 3.- Bloquéanse todos los bienes patrimoniales y las cuentas bancarias de las organizaciones referidas en el artículo 1.

Artículo 4.- El Ministerio del Interior en coordinación con el Ministerio de Economía propondrá el destino a dar a los bienes mencionados en el artículo precedente. Firmado: Junta Militar.

Asumió el cargo el delegado en el Ministerio del Interior

BUENOS AIRES, 25 (Télam). — En el marco de una intensa actividad, cumplida hoy en la Casa de Gobierno, se destacó la toma de funciones del delegado de la Junta de Comandantes en el Ministerio del Interior, general de brigada Cesario Angel Cardozo, a quien secunda un grupo de oficiales en actividad.

El general Cardozo, durante las primeras horas de la mañana, recorrió las instalaciones de la planta baja e inició contactos telefónicos y por teletipo con los delegados militares en las provincias, para obtener un panorama general de la situación.

En el área de prensa del Ministerio del Interior se desempeña el mayor (R) Facio. En las subsecretarías de Interior, general y de asuntos constitucionales cumplen funciones oficiales en actividad (de Ejército, Fuerza Aérea y la Marina de Guerra, respectivamente).

En total, unos diez oficiales secundan al general Cardozo en sus tareas.

En horas de la tarde, el comodoro René J. Salas, delegado de asuntos institucionales, puso en posesión de sus cargos al delegado en Migraciones, coronel Remigio Azcona y al subdelegado, comandante de Gendarmería Juan Carlos Genovese. También asumió en migraciones, como delegado en Recursos Humanos, el coronel Gaston Hugo Fermepín.

En dependencia de la Secretaría Técnica, se registró la presencia del delegado, comodoro José Miret, a quien también acompañaban oficiales de las distintas armas.

En tanto, desarrollaron normalmente su actividad la Casa Militar, a cargo del capitán de navío Fernández y la dirección de ceremonial, cuyo titular es el capitán de fragata Payer.

Hasta el momento, las dependencias presidenciales se encuentran clausuradas, lo mismo que las oficinas de la ex secretaría de prensa. Sólo el despacho correspondiente al secretario estaba habilitado.

Las medidas de seguridad son las habituales. Pero se observó una infrecuente actividad en las dotaciones encargadas de la limpieza y mantenimiento de instalaciones. Hasta el antiguo ascensor central comenzó a funcionar, hecho que no sucedía desde meses atrás.

Regístrase pleno abastecimiento

En varios barrios hubo una súbita baja en los precios de la carne

BUENOS AIRES, 25 (Télam). — La población tuvo pleno abastecimiento durante la jornada, para sorpresa de muchas amas de casa.

En todos los comercios y bocas de expendio de artículos de la canasta familiar, reaparecieron los productos que, en los últimos tiempos, habían escaseado en forma notoria.

El azúcar, por ejemplo, que había llegado a venderse por bolsitas plásticas de 20 gramos cada una, fue vendido en forma normal a los precios oficiales en sus tipos molida y en terrones.

Pero la novedad más llamativa, en muchos barrios, fue una súbita baja en los precios de la carne. Algunos cortes se vendieron en 50 pesos de menos y hubo carnicerías que ostentaban un cartel con la leyenda: "Bajó la carne".

En cuanto al rubro fruta, se apreciaron precios más moderados para la uva (29 pesos el kilogramo como promedio) y los duraznos, que se entregaban en 38 pesos el kilo.

Otros artículos, como el jabón común, la sal fina, el papel higiénico, el aceite comestible, las hojitas de afeitar, quesos y dulces, así como los vinos de mesa comunes, fueron accesibles en todas partes. Lo mismo rigió para las colas y refrescos de mayor consumo.

En la víspera, se había advertido una infrecuente actividad en los vehículos de transporte de sustancias comestibles, que ya al promediar la tarde habían descargado mercaderías en más de la mitad de la red que deben abastecer habitualmente. Por la mañana, la entrega de reses se cumplió en forma satisfactoria.

Por otra parte, las entregas de esta noche en el Mercado del Abasto y otros almacenamientos y cabeceras de distribución se habían verificado en los volúmenes que habitualmente responden al consumo de la capital y sus sectores periféricos. Puede descontarse, por lo tanto, la normalización del abastecimiento, sin inconvenientes ni carencias.

FRIGORIFICO DON PEDRO S.R.L.

QUESO CASCARA COLORADA El Kg. $	120,-
QUESO DE RALLAR El Kg. $	124,-
QUESO SIN CASCARA El Kg. $	135,-
DULCE DE LECHE Pote de 1 Kg. $	79,-
ACEITE "RICOLOPE" Bot. de 1½ litro, sin envase $	164,-

VENTAS POR MAYOR Y MENOR.
SALTA 1384-Tel. 259376 - Mza.

26|3|F|56242|26|3

LATEX
El camaleón
4 COLORES
TIPO EXPORTACION

Programas de Radios y TV

Ofrecemos a continuación los programas de acuerdo con el detalle que nos han suministrado las respectivas teleemisoras y Radio Nacional.

VINOS GARGANTINI
SIEMPRE BUENOS ● SIEMPRE IGUALES

Canal 7 - Mendoza

12.15 Carta de ajuste y música selecta.
12.25 Apertura y santoral.
13.00 Noticiero 7. Primera edición.
13.30 Matinee: "José vendido por sus hermanos", c/Geoffrey Horne, Robert Morley y Belinda Lee.
15.30 El programa.
16.30 Buenas tardes, mucho gusto.
17.30 Alguna vez, algún día.
18.00 El show de los 3 chiflados.
19.00 Noticiero 7 en directo.
19.30 El super agente 086.
20.00 Noticiero 7. Segunda edición.
20.30 El Metropolitano de Fútbol en directo: "River Plate vs. Temperley".
22.45 El gran chaparral.
23.45 Crisis mundial.
0.30 Palabras para recordar. Secret. Medios Comunic.

Canal 9 - Mendoza

12.30 Noticiero en directo.
13.30 A la hora de siempre.
15.00 Maverick.
16.00 Ben Casey.
16.05 El libro leído para usted.
16.20 Danzas argentinas.
16.30 Medios de comunicación social.
16.40 Cantar de las Américas.
17.00 Panorama informativo (LRA Bs. As.).
17.15 Concierto de la tarde.
18.05 Tango y folklore.
18.30 Boletín cultural.
18.35 Ruta musical.
19.05 Efemérides musical.
19.30 Servicio social internacional.
19.32 Selectas melodías.
20.05 Voces de la patria grande.
20.30 Festival Casals.
21.00 Panorama informativo (LRA Bs. As.).
21.15 Los grandes de la guitarra.
21.30 Fragmentos de zarzuelas.
22.05 Concierto nocturno.
23.05 Simplemente... para recordar.
23.40 Oraciones siglo XX.
24.00 a 6.00: Desde Mendoza... Junto a usted.

Canal 6 - San Rafael

18.00 Tarzán.
19.00 Pobre diabla.
19.53 Telesociales.
20.00 Pobre diabla.
20.30 Las calles de San Francisco presenta "Antes de morir".
21.30 Argentina en este siglo, les ofrece "Teatro Colón".
22.00 Noticiero sela.
22.30 Cine de acción presenta "La ventana".

EL VINO color amor!

Radio Nacional - Mendoza

6.00 Música para el amanecer.
6.30 El Santo Rosario.
6.40 Por los senderos de la Patria.
7.30 Panorama informativo (LRA Bs. As.).
7.45 Música típica.
8.00 Notas y música para usted.
9.05 Variedades musicales.
9.30 Boletín cultural.
9.35 Variedades musicales.
10.05 Instituto Nacional de Vitivinicultura.
10.15 Estampa ciudadana.
10.30 Pasaporte a la música.
11.05 Danzas y cantares nativos.
11.30 Ministerio de Bienestar Social de la Nación.
11.55 El cofre de las melodías.
12.05 Folklore en Nacional.
13.00 Panorama informativo (LRA Bs. As.).
13.15 Pequeñas joyas de la música.
13.30 Informativo.
13.35 Concierto de mediodía.
14.30 Música para todos.
15.05 Selección típica.
15.30 Cita en París.
15.45 Jazz.

SIEMENS S.A.
COMUNICA

La sustracción, el día 18 del corriente, de un talonario de recibos numerados del 64451 al 64500, por lo tanto, éstos carecen de validez.

SIEMENS SOCIEDAD ANONIMA

26|3|F|56251|26|3

Comentaron la situación 2 diarios metropolitanos

BUENOS AIRES, 25. (Télam). — "La Prensa" y "La Nación", los dos matutinos más antiguos de esta capital, coinciden hoy, a través de sendos editoriales, acerca de las causas que determinaron el desmoronamiento del gobierno elegido en la consulta popular realizada hace tres años.

En un artículo de fondo titulado "Sin ira y sin odios", el diario "La Prensa", afirma que "con la caída del gobierno acaba de cerrarse uno de los períodos más desafortunados y convulsivos en la evolución del país". Señala que en el período terminado no se observaron preceptos ni virtudes republicanas, lo que provocó en su momento "la caída de Alemania en las garras del nacional socialismo y de Italia en las del fascismo, o el sangriento fracaso de la República española y el hundimiento lamentable de la tercera república en Francia".

Luego de subrayar la corrupción generalizada puesta de manifiesto por el anterior gobierno, el matutino afirma que "la subversión y la violencia habían sumido a los habitantes en la inseguridad y el temor, mientras que las garantías y los derechos dejaron de existir por las constantes violaciones de la Constitución y el orden jurídico, sin que los jueces contuvieran estos abusos y extravíos".

"Sobre las ruinas de la crisis económica y moral —puntualiza finalmente el diario— hay que volver a crear, en el menor plazo que sea posible, sin ánimo de venganza y solamente aguardando justicia, las condiciones para que una democracia auténtica pueda funcionar. Sin ira y sin odio, pero también sin olvidar el pasado inmediato, cuya tremenda y desoladora lección debe incorporarse a la historia para que las generaciones sucesivas se mantengan alertas".

Por su parte, "La Nación", en su principal editorial bajo el nombre de "lo que termina y lo que comienza", recalca que "en la madrugada de ayer concluyó el desmoronamiento de un gobierno cuya única fortaleza consistía, en los últimos seis meses, en el empeño que para sostenerlo pusieron quienes no compartían sus propósitos", subrayando que "nunca hubo en la Argentina un gobierno más sostenido por sus opositores".

El diario fundado por el general Bartolomé Mitre expresa, en la parte final de su editorial, que ante la magnitud de la tarea por emprender, "la primera condición es que se afiance en las Fuerzas Armadas la cohesión con la cual han actuado hasta aquí". Concluye puntualizando que "hay un país que tiene valiosas reservas de confianza, pero también hay un terrorismo en acecho".

VINOS GARGANTINI
SIEMPRE BUENOS ● SIEMPRE IGUALES

EDICTOS JUDICIALES

EDICTO. — Caja de Seguro Mutual Ley 1628, cita cinco (5) días beneficiarios, Sinecio Eneldo Ortiz Ortiz, para reclamos derechos seguro mutual. - Antonio Eduardo Schillagi - Director gerente.
24|3|C|560|26|3 A

EDICTO. — Décimo Quinto Juzgado Civil. Autos Nº 39231. "Dcción Prov. de Vialidad c/Rosa Rosaura, Sara T. Leyro y Kreuttzer p/Expropiación". Cita emplaza diez días demandados y/o sucesores, herederos o interesados rasgo terreno ubicado en el Sur de la Colonia Alvear, Departamento General Alvear, superficie total 26.718 Has. 7.521,96 m2. Inscripto Registro Propiedad Raíz Mza. Nº 3.817 fs. 5 Tº 34-D de General Alvear; bajo apercibimiento ser representados Defendor Oficial. (Art. 22 inc. 3º, Dec. Ley 6745/57; Arts. 62 y 72 C.P.C.). Rodolfo H. Puebla, secretario. 24|3|F|55622|2|4

EDICTO. — Ricardo Bacilini, martillero matrícula 1509,domiciliado Gutenberg 120, Mza., autos 106.213 Videla José Armando contra Nicasia Neri Vda. de Etchepare, ejecutivo orden tercer Juzgado Civil marzo 31 1976, hora diez treinta, estrados Tribunal, 2º piso Palacio Justicia frente secretaría rematará mausoleo propiedad demandada ubicado cementerio Capital, calle interior, manzana 25, parcela 7, número 79 bis, constante nueve metros cuadrados, encuentra colindantes: norte parcela 88; sur parcela pasillo; este parcela 79; oeste parcela 80. Medida mausoleo 3 por 3 igual, nueve metros cuadrados, título agregado expediente donde puede consultarse, no aceptándose reclamo posteriores por falta o defecto. Base: $ 4.200. (setenta por ciento crédito reclamado autos). Seña 10 por ciento, comisión 3 por ciento acto subasta. Saldo aprobado remate. Informes juzgado o martillero.
17|3|C|240|26|3 A

EDICTO. — Juez Segundo Juzgado Civil San Rafael, cita herederos y acreedores Ana Castillo de Aldave, audiencia Treinta Marzo Próximo, Ocho Horas. Autos 17.200. Elda I. Savoy, Secretaria.
17|3|F|54332|26|3|A

EDICTO. — Juez Segundo Juzgado Civil San Rafael, cita herederos y acreedores, Elena Luján de Sarome, audiencia Veintinueve Marzo Próximo, Ocho Horas. Autos 17.196. Elda I. Savoy, Secretaria.
17|3|F|54337|26|3|A

EDICTO. — Segundo Juzgado Civil San Rafael, cita herederos y acreedores Andrés Palma y Tomasa Calderon, audiencia Siete de Abril Próximo, A las Ocho. Elda Inés Savoy, Secretaria. Autos 17080.
17|3|F|54327|26|3 A

EDICTO. — Juez Segundo Juzgado Civil San Rafael, cita herederos y acreedores, Florentino González, audiencia Treinta Marzo Próximo, Ocho Horas. Autos 17.204. Elda I. Savoy, Secretaria.
17|3|F|54342|26|3|A

EDICTO. — Juez Cuarto Civil, cita herederos y acreedores de Mercedes Molina, comparendo, Catorce de Abril próximo a las doce horas. Expte. Nº 70.339. Susana M. Duran, Secretaria. 17|3|C|510|26|3|A

EDICTO. — Juez Décimo Cuarto Juzgado Civil, Cita y Emplaza Herederos de: Cayetano Cisternas, Comparendo Dos Abril 1976, Diez Horas. Autos Nº 87.516. - Felipe A. de la Rosa C., Secretario.
18|3|C|472|30|3|A

EDICTO. — Juez Segundo Juzgado Civil, San Rafael, cita herederos y acreedores de José Secundino Santander, audiencia. Nueve de Abril próximo, ocho horas. Autos 17224 Elda I. Savoy. Secretaria. 18|3|F|54538|30|3|A

EDICTO. — Juez Octavo Civil, cita herederos y acreedores. Vicente Nápoli, audiencia: Veintiuno de Abril Próximo, doce horas, Expediente 40.147. Oscar Willian Tello, Secretario.
18|3|C|692|30|3 A

EDICTO. — Tercer Juzgado Civil, emplaza a presuntos herederos de la señora Rosario Alvarez, ignorado domicilio, para que en treinta días promuevan juicio sucesorio de la misma, bajo apercibimiento legal. Expte. 103.575 Alvarez Rosario por emplazamiento. Arnaldo Frigerio - Secretario.
19|3|C|34|23|3'A

EDICTO. — Juez Décimo Primer Juzgado Civil, Expte. 109.452, cita emplaza interesados sucesión María Esther Bolorinos de Budan, audiencia veintiuno abril próximo, once horas. Juan Carlos Puebla, Secretario.
22|3|C|942|1|4

EDICTO. — Juez Primero Civil cita emplaza herederos y acreedores de Enrique Cecilio Calivar comparendo siete de abril próximo, a las diez horas. Expte. 119.281 Juan Gutiérrez Cassabe, Secretario. 20|3|C|228|30|3|A

EDICTO. — Juez Quince Civil comunica que Leonardo Grassi solicita inscripción de martillero y corredor de comercio. Autos 39.385. Rodolfo H. Puebla, Secretario.
22|3|C|279|26|3 A

EDICTO — Juez Civil General Alvear, cita y emplaza herederos y acreedores Navarro Antonio comparendo Cinco abril próximo, Once horas. Autos 4881. Alberto De Matos Marcal, secretario.
22|3|F|55377|31|3|A

EDICTO. — Juez Tercer Juzgado Civil de General Alvear, cita a herederos y acreedores de Novillo Gabriel, a la audiencia el día Nueve de abril próximo a las Once horas. Alberto De Mattos Marcal, Secretario. 22|3|F|55382|31|3A

EDICTO. — Juez 14º Civil, cita y emplaza a herederos y acreedores de: "Ana Zitz Vda. de Norz", comparendo catorce abril próximo, doce horas. Autos Nº 86.956. Felipe A. de la Rosa, Secretario.
24|3|C|56|5|4 A

EDICTO. — Juez Sexto Juzgado Civil, cita herederos y acreedores de César Chiodi e Hilda Santoni de Chioli, comparendo día veintiocho de Abril próximo a las once y treinta horas. Expte. Nº 84.353. Mendoza, 5 de marzo de 1976. Alberto J. Sachi Yori, Secretario. 24|3|C|74|5|4 A.

EDICTO. — Juez Décimo Primer Juzgado Civil, Expte. 109.046, cita emplaza interesados Sucesión Antonio Hudson audiencia diecinueve Abril próximo once horas. - Juan Carlos Puebla, Secretario.
24|3|C|124|5|4 A

EDICTO. — Juez Primer Juzgado Civil San Rafael, cita herederos y acreedores Ciotet María y Carlos Mas, audiencia trece de abril próximo a las once horas. Autos Nº 72.466 A. José Yaglie, secretario. 24|3|F|55573|5|4|A

EDICTO. — Juez Primer Juzgado Civil de la tercera Circunscripción Judicial cita herederos y acreedores de Gregorio Atencio audiencia trece de abril once treinta horas. Esc. Act. Pedro Contado Gianello, secretario.
24|3|F|55642|8|4'A

EDICTO. — Juez Civil Rivadavia cita herederos y acreedores de Rosa Gil, comparendo veinte abril, diez horas. Autos 719. - Francisco D. Simón - Secretario.
24|3|F|55860|2|4 A

EDICTO. — Juez Paz Rivadavia cita herederos y acreedores de Manuel Rufino y Margarita Morelia de Delgado, comparendo veintiuno abril, doce horas. Autos 16.239. Francisco D. Simón - Secretario.
24|3|F|55865|2|4|A

EDICTO. — Juez Segundo Civil San Rafael cita herederos y acreedores Tomasa Damiana de Domínguez, audiencia 28 abril próximo 11 horas, autos 16.311.
19|3|F|54709|29|3 A

EDICTO. — Caja de Seguro Mutual, Ley 1.828, cita cinco (5) días beneficiarios Estanislao Manuel Luna Carmona, para reclamos derechos seguro mutual. - Antonio Eduardo Schillagi, director gerente.
26|3|C|781|30|3

EDICTO - Humberto L. Giovannini, martillero, matrícula 567, domiciliado calle Rodríguez 16, ciudad, teléfono 245220, orden Quinto Juzgado Paz, Secretaría 9, autos 32.477 "López José I. c/Víctor Bustos - Ejec." en Ruta 40, Kilómetro 120, "Pareditas", San Carlos, Mza., lugar exposición y remate, casa Sr. Víctor Bustos, 14 abril 1976, hora 11, rematará sin base, estado se encuentra, unidad usada propiedad deudor, sierra de carpintería sin marca ni número visible de 1,20 de volante con polea, embarga en autos. Seña 10 %. Honorarios 10 %, dinero efectivo acto subasta, saldo aprobación. Se hace constar que el retiro y traslado del bien rematado es por cuenta del adquirente. Informes: Juzgado o martillero. 26|3|C|783|3 0

EDICTO. - Humberto L. Giovannini, martillero, matrícula 567, domiciliado Coronel Rodríguez 16, ciudad, orden 7º Juzgado Civil, autos 32.178 "Plaza Juan c/Manuel Ferreyra p/resc. de contrato, daños y perj.", 12 abril 1976, hora 11, estrados tribunal, tercer piso, ala norte, Palacio Justicia, frente secretaría Sr. José M. Hidalgo, rematará base $ 6.615.00 (705 valuación fiscal $ 9.450.00) inmueble urbano propiedad demandado, situado Villa Hipódromo, Godoy Cruz, Mendoza, calle 20 de Junio 1569, con edificio construcción adobe, techos caña, barro, ruberoid, pisos mosaico, cielorraso lienzo, pintura aceite y cal, agua, luz gas, cloacas, 2 habitaciones, comedor, cocina comedor, galería con mampara, baño instalado, galpón, patio con parral, entrada auto, habitada por demandado y familiares directos. Superficie: 317 m2. Límites: Según títulos agregados autos donde pueden consultarse, no aceptándose reclamos posteriores por falta o defecto mismos. Norte, lote 28; Sud, calle 20 de Junio; Este, lote 19 y Oeste lote 25 y fondos lotes 26 y 27. Inscripciones: Registro Propiedad Raíz a nombre Manuel Ferreira Nº 3 fojas 10, tomo 58 "A". Padrón Territorial 11.939; Padrón Municipal 15.350 y Obras Sanitarias Nación localización calle 20 de Junio 1569 Godoy Cruz. Cuenta 45.237. Deudas: a 1975 Rentas, $ 1.309,11; Municipalidad $ 3.336,07 (en ejecución); O. Sanitarias Nación $ 959,20, todos más multas, intereses, recargos fecha pago y depósito Godoy Cruz. Gravámenes: Embargo de autos $ 68.000,00 anotado folio 156, tomo 29. Embargo autos 111.495 Tribunal Tributario Municipalidad Godoy Cruz c/Ferreyra Manuel - Apremio $ 3.230,0 anotado folio 71, tomo 32, embargos Godoy Cruz. Hipoteca Primer grado favor Perla Santiago Francisco $ 250.000,00 anotado folio 225, tomo 17, Impar, Hipotecas Godoy Cruz. Notificación Acreedor hipotecario o tenedor documento hipotecario, concurra sin basta a defender sus derechos. Seña 10 % dinero efectivo acto remate conjuntamente con honorarios martillero 3 %, saldo aprobación subasta. Informes: Juzgado o martillero.
26|3|C|425|7|4|A

EDICTO. — Caja de Seguro Mutual Ley 1628, cita cinco (5) días beneficiarios Pedro Antonio Marabini Acerbi, para reclamos derechos seguro mutual - Antonio Eduardo Schillagi, Director Gerente.
26|3|C|05|30|3

LICITACIONES

Cárcel Encausados San Rafael

Llámase a licitación para levantamiento y venta de tejas. Apertura: 30/3/76. Pliego de condiciones: Av. Mitre 2012. San Rafael. Valor: pesos 200,00. 24|3|F|55647|28|3

MINISTERIO DE ECONOMIA
CORPORACION DE EMPRESAS NACIONALES
Gas del Estado
Licitación Pública Nº 7/76

Llámase a Licitación Pública "para la Adquisición de Cubiertas y Cámaras".

Apertura: 14 de Abril de 1976 a las 11 horas.

Las firmas interesadas pueden retirar los pliegos respectivos en División Compras, sita en calles Las Tipas y Sgo. del Estero, Godoy Cruz, Mendoza, de 7 a 13 horas, los días hábiles de lunes a viernes.

VALOR DEL PLIEGO: $ 50,00.

24|3|F|55611|31|3

MUNICIPALIDAD DE MAIPU
LICITACIONES PUBLICAS

...te. Nº 4177-D-75. — Llámase a LICITACION PUBLICA para con... la provisión de formularios y papeles con destino a la emisión ...tos de servicios a la Propiedad Raíz para el presente ejercicio. ...e Apertura: 21-4-76 - Hora: 9 - Precio del Pliego: $ 50,00. ...85-D-76. — Llámase a LICITACION PUBLICA para con... ...ción de 30.000 Kgs. de Sulfato de Aluminio - Tipo "A", ...con destino al tratamiento de agua en Plantas Pota... Departamento.

...ura: 21-4-76 - Hora: 11 - Precio del Pliego: $ 150,00. ...76. — Llámase a LICITACION PUBLICA para contra... ...de 20.000 Kgs. de Hipoclorito de Sodio al 10% con ...miento de agua en las Plantas Potabilizadoras del ...

...: 22-4-76 - Hora 11 - Precio del Pliego: $ 50,00. ...informes en la Dirección de Administración (Div... ...ros).

26|3|F|56320|28|3

MUNICIPALIDAD de SAN RAFAEL
LICITACION PUBLICA

Llámase a LICITACION PUBLICA para el día 19 de Abril de 1976, a las 10 horas, a efectos de contratar la adquisición de distintos tipos de ataúdes con destino a la Dirección de Servicios Fúnebres Municipal.

Pliego de condiciones en Oficina de Adquisiciones en horario de Oficina.

Expte. Nº 559-D-76- Resol. Nº 59HA/76

26|3|F|56317|28|3

Ministerio de Economía
Corporación de Empresas Nacionales
Gas del Estado
Licitación Pública Nº 8/76

Llámase a Licitación Pública "Por la Contratación del Tratamiento de Agua del Circuito Cerrado de Refrigeración de Máquinas de Planta Compresora Barrancas - Maipú - Mza."

APERTURA: 5 de Abril de 1976 a las 11 horas.

Las firmas interesadas pueden retirar los pliegos respectivos en División Compras, sita en calles Las Tipas y Sgo. del Estero, Godoy Cruz - Mza., de 7 a 13 horas, los días hábiles de lunes a viernes.

VALOR DEL PLIEGO: $ 20.-

26|3|F|56228|27|3

Gobierno de la Intervención Federal en Mendoza
MINISTERIO DE BIENESTAR SOCIAL
INSTITUTO PROVINCIAL DE LA VIVIENDA

Llámase a LICITACION PUBLICA, para el día y hora que a continuación se detalla por la compra de "YESO" con destino al Barrio Los Ceibos (82 viviendas) Guaymallén.

EXPEDIENTE: Nº 354-D-76
DIA: 9 de Abril de 1976
HORA: 10.

Los pliegos de "Condiciones", se encuentran a disposición de los interesados, en la sede del Instituto Provincial de la Vivienda, sita en la Avda. Emilio Civit 642, de ciudad, en horario de 8 a 13 horas.

21|3|F|55044|26|3

HORMIGONES

Para:
- CIMIENTOS Y BASES
- CONTRAPISOS Y PISOS
- PAVIMENTOS
- COLUMNAS, VIGAS Y LOSAS
- HORMIGON VISTO

ACEPTAMOS PEDIDOS DESDE 3 A 200 M3. DIARIOS

ENTREGA INMEDIATA
CALIDAD CONTROLADA

HORMILISTO
AVDA. de ACCESO 3292 (casi esq. Florida)
GUAYMALLEN - TEL. 261310 - 262435

Posible sucesor de Wilson

El secretario de Trabajo de Gran Bretaña, Michael Foot, ganó sorpresivamente una primera votación para elegir un sucesor del renunciante primer ministro británico Harold Wilson. Sin embargo, no tuvo el número requerido de votos para imponerse sobre los cinco candidatos restantes. (Radiofoto de UPI).

El presidente libanés huyó de Beirut, pero no renuncia

Cañonearon su palacio mientras recrudecía la lucha

BEIRUT, 25 (UPI). — El presidente Suleiman Franjieh huyó hoy de su palacio bajo el intenso fuego de la artillería musulmana, pero se negó a renunciar, mientras el Líbano, atrapado en un violento recrudecimiento de la guerra civil, caía en garras de la muerte, la destrucción y la anarquía.

Millares de jóvenes se presentaron a los cuarteles del Ejército en respuesta a un llamamiento a los cristianos libaneses para que tomen las armas "en defensa de la patria".

Decenas de cadáveres se hallaban tirados en las calles. El cielo de Beirut se oscureció con el negro humo de la artillería y los incendios, despidiendo intermitentemente reflejos rojizos de las explosiones causadas por el cañoneo. El aire de la noche estaba impregnado por el olor a la pólvora y el atronador estruendo de los cañones y morteros.

La radio musulmana de Beirut instruyó a los ciudadanos para que almacenen provisiones y "estén preparados para esconderse en los refugios con agua y comida suficiente para tres días", mientras milicianos cristianos y musulmanes libraban los combates más encarnizados y violentos desde que comenzó la guerra civil.

La radio falangista cristiana, por su parte, informó de la presentación de miles de jóvenes a los cuarteles militares para recibir armamentos e incorporarse a la batalla, a fin de "defender la tierra que hemos construido piedra por piedra y está muriendo ante nuestros ojos", según el emocionado relato del locutor

El ataque al palacio

BEIRUT, 25 (UPI). — Elementos de la izquierda cañonearon hoy el palacio Baabda obligando al presidente Suleiman Franjieh a abandonarlo mientras fuerzas leales respondían al ataque con fuego de artillería y morteros sobre Beirut occidental, en furiosas acciones que dejaron varios centenares de víctimas.

Más de 200 personas perecieron y otras tantas quedaron heridas en lo que un comentarista llamó "la pesadilla más aterradora que el Líbano jamás enfrentó" en 11 meses de guerra civil. Desde abril, el número total de muertos se eleva a casi 15.000 y los heridos a 32.000.

Una recia lucha se entabló a través de todo el país entre milicias rivales y facciones militares rebeldes. Los principales choques ocurrían en el centro de Beirut al pie del monte Líbano, entre Trípoli, controlada por los izquierdistas, y la cristiana Zghorta, ciudad de la que es oriundo Franjieh.

El mandatario y su familia huyeron al baluarte cristiano de Jounieh, 22 kilómetros al norte de Baabda, cuando los izquierdistas comenzaron a cañonear a su palacio situado en una colina, empleando fuego de morteros y de artillería pesada. Un vocero del palacio manifestó que "la sede de la presidencia ha sido trasladada provisoriamente debido a los daños causados al palacio por el cañoneo".

Por tercer día consecutivo Beirut occidental estuvo sometido a un intenso fuego de morteros y artillería de los cañones de 155 milímetros, hecho desde las posiciones del ejército leal libanés al sudeste de la capital, mientras que aterrados residentes han buscado refugio en los sótanos de sus casas.

Caos es la única palabra con que se puede describir las escenas en las calles destruídas de Beirut. Aquí y allá yacen cadáveres.

El ministro de Economía, Adel Osserian, ha pedido a los estados vecinos que envíen lanchas - bombas para luchar contra el incendio en el puerto donde están almacenadas grandes cantidades de trigo. Señaló el funcionario que de perderse estas reservas el hambre podrá apoderarse de la ciudad. Francotiradores impiden que carros de bomberos lleguen al lugar.

Estado en que quedaron los exteriores de la residencia del presidente del Líbano, Suleiman Franjieh, después que estallaran obuses disparados por tropas rebeldes. (Radiofoto de UPI).

Stroessner visita a Juan Bordaberry

Ambos firmarán hoy varios acuerdos

MONTEVIDEO, 25. (Télam-Latin-EFE). — El presidente del Paraguay, general Alfredo Stroessner, asistirá hoy a la firma de importantes acuerdos uruguayo-paraguayos. Suscribirán los documentos los cancilleres de ambos países, en un clima de optimismo sobre las posibilidades concretas de integración y cooperación.

Luego de ser recibido el miércoles por el presidente de la República Oriental, Juan María Bordaberry, el mandatario visitante afirmó que su país busca una "solución atlántica" a su mediterraneidad, que Uruguay ha ofrecido a Paraguay soluciones en tal sentido.

El general Stroessner retribuye así la visita que hiciera a Asunción hace diez meses Juan María Bordaberry. En un cálido clima popular, el jefe del Estado paraguayo concurrió esta mañana a la sede de la Suprema Corte de Justicia, y luego irá al Consejo de Estado, organismo creado en sustitución del Congreso.

Pasado el mediodía, en dependencias del Batallón de Infantería Blindado número 13, con sede en esta capital, el comandante en jefe del Ejército uruguayo, general Julio César Vadora, entregará al presidente del Paraguay las insignias de oficial del Estado Mayor "ad honorem". Se trata de la más alta distinción que entregan las fuerzas armadas del país.

Al promediar la tarde, los cancilleres Juan Carlos Blanco, del Uruguay, y Alberto Nogués, del Paraguay, suscribirán los trascendentales acuerdos que crean una comisión mixta para incentivar la complementación industrial y las inversiones, y para disponer nuevas facilidades comerciales, portuarias y de transportes.

El general Stroessner y los funcionarios que integran su comitiva permanecerá en visita oficial hasta el viernes por la mañana. En forma privada, tomándose 24 horas de descanso en Punta del Este, el presidente paraguayo seguirá en Uruguay hasta el sábado.

Se registró en México un fuerte sismo

MEXICO, 25. (UPI). — Un fuerte temblor de tierra, que llegó al grado cinco en la escala Richter, sacudió esta noche a la capital, pero no se informó aún sobre daños o víctimas.

El observatorio sismográfico de Tacubaxa informó que el epicentro del movimiento sísmico estaba 160 kilómetros al sudeste de esta capital.

El edificio en que se hallan las oficinas de la United Press International en esta capital se sacudió durante un minuto.

Murió el conocido periodista peruano Luis Miró Quesada

LIMA, 25 (Télam-AFP). — Falleció anoche en esta capital una de las figuras patriarcales del periodismo latinoamericano, el doctor Luis Miró Quesada.

El destacado hombre de letras, publicista y pensador peruano murió a los 95 años, luego de haber ejercido el periodismo durante 75. Su retirada se produjo forzosamente en 1974, al expropiar el gobierno el diario "El Comercio", del cual era director, que fue entregado a las organizaciones campesinas.

Hasta entonces, Miró Quesada concurría a diario a su despacho y era regular la aparición de sus editoriales, escritos a mano, con firmes rasgos.

Fue declarado en comisión el personal del servicio exterior

BUENOS AIRES, 25 (NA). — El texto del comunicado número 55 es el siguiente:

La Junta Militar comunica que con fecha 24 de marzo de 1976, ha sancionado y promulgado con fuerza de ley lo siguiente:

Artículo 1). Declárase "en comisión" a la totalidad del personal del servicio exterior de la Nación, a partir de la fecha de la presente ley.

Artículo 2. Dentro de los 60 días de la promulgación de la presente ley el personal aludido en el artículo 1 que no hubiere sido confirmado por resolución del Ministerio de Relaciones Exteriores y Culto, dejará automáticamente de pertenecer al servicio exterior de la Nación, cesando en sus funciones.

Artículo 3. Créase en el Ministerio de Relaciones Exteriores y Culto la comisión de estudio de antecedentes del personal, que será integrada por resolución del señor delegado de la Junta Militar ante el área Relaciones Exteriores Culto y estará encargada asesorar al mismo respecto la ejecución de esta ley.

Artículo 4. Son funcion de la comisión de estudio antecedentes del personal:

A. — Estudiar los legajos c rrespondientes a los funcion rios del Servicio Exterior de Nación.

B. — Analizar el desempe y antecedentes personales, co diciones profesionales y mora de dichos funcionarios.

C. — Proponer al señor legado de la Junta Militar a el área de Relaciones Exte res y Culto para su resoluci la confirmación o en su ca la separación de los miemb del Servicio Exterior de la N ción, que no llenaren los req sitos morales y condiciones p fesionales exigidas por las n mas legales y reglamentar vigentes.

Artículo 5. — Deróganse das las normas que se opong a la presente ley.

Firmado: Junta Militar.

La intervención de su país en Rhodesia desmintió Gromyko

LONDRES, 25 (UPI). — El ministro de relaciones exteriores de la Unión Soviética, Andrei A. Gromyko, desmintió hoy como "cuentos de hadas" las versiones de que su país proyecta intervenir en Rhodesia o en Africa Sudoccidental (Namibia).

"No se debe creer en cuentos de hadas que indiquen que la Unión Soviética tenga algo que ver con Rhodesia o Namibia", dijo Gromyko en una conferencia de prensa en la embajada rusa al final de tres días de conversaciones con el gobierno británico.

El ministro voló de regreso a Moscú poco después del mediodía.

Gromyko dijo, sin embargo, que actualmente está en preparación alguna clase de arreglo con Occidente sobre Angola, pero declinó dar detalles al respecto.

Un funcionario de la Secretaría de Relaciones Exteriores rehusó hacer comentarios sobre el asunto.

Pero informantes diplomáticos dijeron que probablemente el presunto arreglo se refiera a esfuerzos británicos tras bastidores para llegar a un acuerdo bajo el cual los soviéticos decidan no intervenir en Rhodesia o Namibia, a cambio de la evacuación de todas las tropas sudafricanas que aún quedan en Angola.

Un comunicado conjunto, publicado después de las conversaciones, señaló solo que "hubo un intercambio de puntos de vista sobre la situación en el sector sur de Africa, durante el cual ambos bandos esclarecieron sus respectivas posiciones".

El comunicado añade que ambas partes "expresaron honda preocupación por la continuada peligrosa situación en el Oriente Medio, y una vez más enfatizó la necesidad de lograr pronto un justo y duradero arreglo político en la zona".

El resto del comunicado consiste principalmente en una débil declaración sobre el deseo de ambos países de una más estrecha cooperación política, económica, cultural y científica.

Cuando se le preguntó en conferencia de prensa sobre posibles planes de la Unión Soviética para intervenir en el sur de Africa, Gromyko respondió:

"Frecuentemente se menciona a la Unión Soviética en relación con Rhodesia y Namibia. Pero la Unión Soviética no tiene nada que ver con esas dos áreas".

Confinóse en Arica al gerente de radio Balmaceda, en Chile

SANTIAGO (Chile), 25 (U. P. I.). — El gobierno ordenó el inmediato confinamiento a un punto apartado del territorio del gerente de la clausurada radio Balmaceda, Belisario Velasco, informó hoy el Ministerio del Interior.

Velasco, detenido en las últimas horas de ayer, pasó la noche en el cuartel central de la policía civil y esta mañana fue enviado a Putre, pequeña localidad situada en el interior de Arica, en el extremo norte del país.

La emisora, propiedad de dirigentes del Partido Demócrata Cristiano, que se encuentra en receso por disposición oficial, fue clausurada por seis días el lunes por difundir lo que el gobierno calificó de "noticias tendenciosas".

Bajo el mismo cargo, las autoridades requisaron la más reciente edición de la revista de Noticias Ercilla, antes que saliera a circulación.

El subsecretario del Ministerio del Interior, comandante Enrique Montero, dijo que Velasco fue confinado a Putre "en aplicación de la facultad del estado de sitio que compete al presidente de la república". Pero no dio a conocer las causas de la determinación.

El estado de sitio rige en el país desde que asumió el gobierno militar que derrocó al extinto presidente Salvador Allende, el 11 de setiembre de 1973.

Velasco fue detenido poco después que presentó un oficio a la corte marcial en que pidió la revocación de la orden de suspensión de las transmisiones de la emisora y rechazó los cargos que se le hicieron a Radio Balmaceda relacionados con una supuesta falta de azúcar registrada en algunos barrios de Santiago.

El escrito dice que Radio Balmaceda rechaza "categóricamente" los cargos y "afirma que las informaciones que ha trasmitido sobre el problema del azúcar no forman parte de campaña alguna".

"Se fundan en antecedentes suministrados por las propias autoridades y no difieren de las publicadas por otros medios de comunicación social a los cuales no se ha sancionado ni formulado ningún reproche", añade.

Las autoridades aseguraron que el abastecimiento de azúcar es normal y que una "psicosis provocada por Radio Balmaceda" motivó a la población a "comprar en forma desproporcionada", originando la escasez del producto.

Agregaron que los especuladores y acaparadores serían sancionados drásticamente, y que los comerciantes que persistan en tales prácticas podrían ser expulsados del país.

El consejo nacional del Colegio de Periodistas emitió un comunicado protestando "enérgicamente" por las sanciones impuestas a Ercilla y Radio Balmaceda.

Las medidas "atentan contra la libertad de prensa", señaló el consejo.

Hostería Cerro de la Gloria

—HOY—
SUPER CENA SHOW
con
* ROBERTO MARCO
* JEAN DUVAL
* Indio MORALES del Valle
* HNOS. ROSALES y Ramoncito Andrada
* LOS VIDALEROS
* PALITO ORTIZ
y muchos más
Anima:
ELENA GARCIA GODOY

JARDIN ZOOLOGICO

Reserve su mesa al Tel. 250130

MAGIO

26|3|F|56277|28|3

L.I.M.C.E.C.
LIGA MENDOCINA DE LUCHA CONTRA EL CANCER
El Cáncer es curable, consulte a tiempo
INSTITUTO DE ONCOLOGIA
MONTECASEROS 1020, Cdad. Tel. 44591

¿....COINCIDENCIA?
LAS EMPRESAS LIDERES DEL PAIS Y DEL MUNDO ENTERO SON TAMBIEN LAS QUE MAS INVIERTEN EN
PUBLICIDAD

70 DE CADA 100.

R. DE LUCA PUB. S.A.

70 DE CADA 100 AUTOS TIPO BREAK QUE SE VENDEN SON RENAULT 12

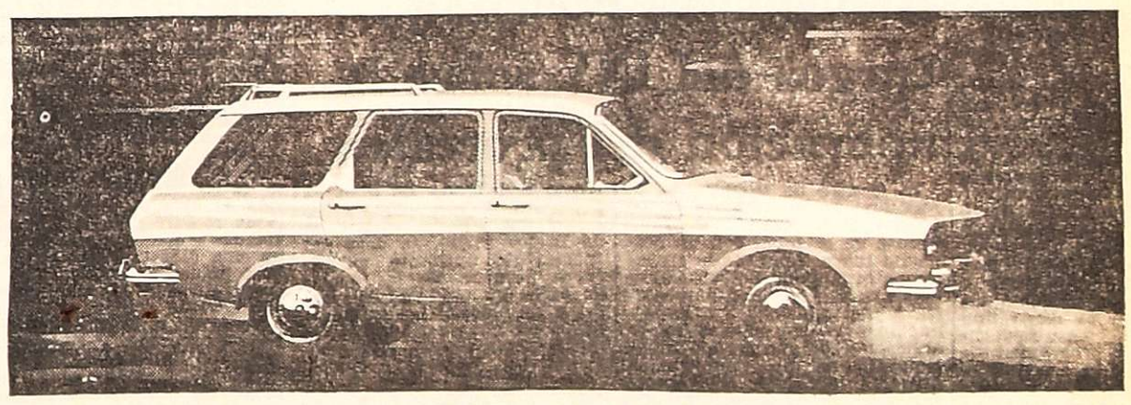

Una preferencia rotunda por parte del público. Que se justifica por el diseño, la economía, el bajo mantenimiento y el alto valor de reventa de la Renault 12 Break, en definitiva, un Renault 12.

Es decir, el auto que más se vende en el país. El único que acrecienta sus ventas, día por día. Piénselo, entonces. Para su decisión.

Renault 12 Break. La más vendida.

RENAULT

LOS ANDES
Fundado el 20 de Octubre de 1882 por el Dr. Adolfo Calle
Directoras:
Carmen Usandivaras de Calle
Elcira Videla de Schiappa de Azevedo
MENDOZA, VIERNES 26 DE MARZO DE 1976

El control de calidad en los materiales de construcción

Nuestra provincia, pese a las dificultades que materializan en los últimos tiempos, avanza aceleradamente hacia su realización urbanística. En este sentido, quienes construyen procuran orientar su esfuerzo hacia los parámetros más evolucionados que muestra la ciencia urbanística moderna: nuevos estilos, nuevas concepciones y sobre todo, empleo de nuevos materiales que día a día revolucionan las técnicas constructivas.

Todo ello configura una constante desviación de los métodos tradicionales y, paralelamente, impone la necesidad de ejercer efectivos controles sobre los diferentes materiales, su calidad, su idoneidad, sus propiedades intrínsecas, su efectividad en su destino, etc.

Como resulta fácil imaginar esos controles no pueden estar librados a las manifestaciones y ponderaciones de quienes elaboran los nuevos elementos. Consecuentemente, debe ser el Estado, a través de organismos específicos, quien asuma la responsabilidad de comprobar la eficacia y bondades de cada nuevo material a utilizar.

En el ejemplo concreto de nuestra provincia, ésta ha derivado su responsabilidad hacia el Instituto Técnico de Investigaciones y Ensayo de Materiales cuyos antecedentes se remontan al año 1946, cuando en dependencias de la Dirección General de Industrias, funcionaba un pequeño laboratorio de Ensayo de Materiales. Al año siguiente se creó legalmente el laboratorio. Sirvió de base el decreto acuerdo Nº 453-E, del 23 de abril de 1947 que en sus considerandos expresaba que era de "imperiosa necesidad contar con un laboratorio de ensayos de materiales, que permita controlar la calidad de materiales adquiridos por la provincia y los usados por los concesionarios de obras públicas". Más adelante en la misma disposición se agrega "que se hace necesaria la certificación de calidad de la producción de Mendoza, a fin de protegerla en los mercados consumidores, procediendo en idéntica forma con los artículos destinados a ser usados en la producción local, a fin de evitar fraudes y las pérdidas que de ello resultan".

Dada la situación irregular que ofrece el mercado que en la actualidad abastece la demanda, es oportuno efectuar un análisis de los conceptos contenidos en el parágrafo que antecede. Establezcamos en primer término que, dada la escasez de algunos insumos críticos para la industria de la construcción, han aparecido muchos vendedores inescrupulosos que ofrecen sustitutos de los artículos que escasean. Pero esos sustitutos frecuentemente son de inferior calidad; no llenan las exigencias mínimas que requiere el quehacer. Como consecuencia, en plazos muy cortos el flamante propietario de una nueva casa, por ejemplo, advierte que ha sido sorprendido en su buena fe y ha perdido su dinero, sin contar los trastornos que le ocasionará hacer las pertinentes reparaciones.

Si el Estado, a través de disposiciones legales coactivas y precisas interviniera realizando severos controles, es probable que los males se reducirían; pero —repetimos— es menester que se asuma una actitud enérgica y se provea de los instrumentos jurídicos que la gravedad del problema reclama.

A través de una vasta trayectoria el ITIEM ha demostrado que está en condiciones técnicas de actuar con idoneidad en relación al problema. Por lo tanto, no se deben desaprovechar estos factores ventajosos.

Si se actúa con propiedad, la medida puede contar con el más cálido apoyo de la población. Quienes construyen o hacen reparaciones en sus viviendas, están cansados de ser objeto de fraudes y engaños. Están cansados también de efectuar desembolsos considerables y al final del camino encontrarse con que han sido burlados.

Formuló una exhortación el gobierno militar de Mendoza

Con la firma del interventor militar en la provincia de Mendoza, coronel Tamer Yapur y el director de Difusión, mayor Manuel A. Cuitiño se dio a conocer un comunicado de prensa que con el título "Todos tienen un puesto de lucha en el esfuerzo común para reordenar el país", expresa textualmente:

"La Junta Militar ha puesto de manifiesto en sucesivas declaraciones, su voluntad de reencauzar al país en la paz y el orden responsable, exhortando a todos los sectores, sin distinciones, a contribuir en el esfuerzo común, para solucionar los problemas básicos de la nación.

"La total recuperación del ser nacional, es una meta irrenunciable para cuya obtención "se convoca en un esfuerzo común a los hombres y mujeres, sin exclusiones, que habitan este suelo", ya que no será un gobierno patrimonio de sector alguno.

"En esta nueva etapa hay un puesto de lucha para cada ciudadano, que debe actuar con fe en el futuro argentino, en la seguridad de que la responsabilidad asumida, impone el ejercicio severo de la autoridad, para erradicar definitivamente los vicios que afectan al país.

"En esta convocatoria, de profunda raíz nacional, no están excluidos los jóvenes, a quienes se ha llamado a participar sin retaceos ni preconceptos en el proceso de reorganización que se ha iniciado. La plena vigencia de los valores éticos y morales como premisa fundamental, deben ser guía y razón de la conducta de los jóvenes argentinos en un proceso signado por la autenticidad de sus principios y de los hechos que le darán razón y fundamento, satisfaciendo así la sed de sinceridad y de franqueza que han esgrimido reiteradamente, como aspiración primordial, todos los sectores representativos de nuestra juventud. Un proceso, en fin, donde cada joven vea abiertos todos los caminos y metas, sin otro requisito que su capacidad y su contracción al trabajo fecundo.

"El fruto de la tarea que emprenden las Fuerzas Armadas, estará materializado en un futuro más próspero, más digno, más noble y más justo. El gobierno ha formulado así, un vibrante e irrenunciable llamado a la juventud argentina, para que integrada en la comunidad nacional, contribuya con su entusiasmo, idealismo y desinterés, en la construcción de una Patria que sea orgullo de todos los hijos de esta tierra.

"De esta convocatoria no están excluidos, por supuesto, los centenares de profesionales argentinos que a lo largo de los años, han debido emigrar del país en busca de mejores horizontes. La Patria que los vió nacer y que les brindó sus aulas universitarias, para formarse intelectualmente, les abre nuevamente sus brazos, esta vez para requerirles que vuelquen en beneficio de sus compatriotas el fruto de su formación profesional y técnica.

"Hay que restaurar el auténtico espíritu nacional y lograr una convivencia franca y leal entre los argentinos, como acaba de destacarlo también el presidente de la Conferencia Episcopal Argentina y a la vez vicario castrense, Adolfo Tortolo.

"El país espera ansioso la acción de todos sus hijos tras una meta común".

Teniente coronel Benjamín Rufino Nazar.

Trayectoria del comisionado de la Capital

La oficina de prensa de la Municipalidad de la Capital dio a conocer aspectos de la carrera militar del teniente coronel Benjamín Rufino Nazar, quien recientemente asumió como comisionado militar en dicha comuna, designado por la Intervención Militar en la Provincia.

El teniente coronel Nazar nació el 28 de febrero de 1929 en Mendoza. Cursó sus estudios primarios en el Colegio San José de los Hermanos Maristas, y los secundarios en el Colegio Champagnat, de la misma congregación, en Buenos Aires. En 1948 ingresó al Colegio Militar de la Nación de donde egresó en 1951, como subteniente.

Durante su extensa carrera prestada en servicios de unidades de montaña, realizó los siguientes cursos: para jefes de sección Comunicaciones, Escuela de Infantería; para jefes de sección independientes, destino Montaña 8; de capacitación andina y de esquí, Escuela Militar Alpina (Aosta, Italia, becado por ese país); básico de comando, Escuela Superior de Guerra; avanzado de comando, Escuela Superior de Guerra; y segundo curso regional de defensa nacional, en la Escuela de Defensa Nacional Mendoza.

En forma paralela a esas actividades, el teniente coronel Nazar comienza en 1952 a incursionar en las especialidades de exploración de alta montaña y esquí, lo que hace sin interrupción hasta 1976, cumpliendo además cursos de escalamiento en hielo, andinismo y capacitación andina. En el año 1964 se le certifica como aptitudes especiales adquiridas las de "tropas de montaña" e "instructor de esquí"; en 1963 como escalador militar; 1964 como instructor de esquí de segunda categoría; y en 1966 como instructor de andinismo y de esquí de primera categoría.

También tuvo a su cargo diversas expediciones de rescate en alta montaña y marchas de reconocimiento. Como escalador hizo cumbre en los cerros Maipo, San Pablo, Cuerno, Tronador, Nevado de Matienzo, Tambillos, Quelluani y Gustavo Moller, estos dos últimos en Bolivia. Al cerro Aconcagua ascendió hasta los 6.900 metros. A raíz de estas actividades fue distinguido con el Cóndor de Plata Honoris Causa, Cóndor Plateado Transitorio, Cóndor Dorado Transitorio y Cóndor de Oro Permanente, este último en el año 1970.

Rigen las tarifas para abonos, fijadas el martes último

Como se informó oportunamente, rigen desde el miércoles último los reajustes de las tarifas para las empresas prestatarias del servicio público de pasajeros dentro de los radios urbanos. La tarifa básica diurna (de 5 a 22.30) fue fijada en $ 13 y la básica nocturna (de 22.30 a 5 del día siguiente), en $ 17. Además las tarifas diferenciales fueron incrementadas en un 27 por ciento.

El mismo decreto, que lleva el número 906, determina detalladamente las tarifas para los demás servicios urbanos, para los servicios mixtos y para los servicios de mediana y larga distancia, tanto para los boletos como para los abonos.

Abonos

A partir del 1º de abril próximo se implantarán las siguientes categorías de abonos de los servicios de radio urbano: a) abono personal de uso exclusivo en la línea emisora, $ 8,50 por viaje. Para obtenerlo cada usuario deberá presentar una fotografía por única vez, y el otorgamiento del carnet respectivo costará al beneficiario $ 30. b) Abono escolar, descuento del 50% del valor normal de las tarifas vigentes. Se otorgará a quienes acrediten estar cursando estudios primarios o sean menores de 14 años, en los recorridos con tarifa diferencial, en cada línea emisora; c) Abono infantil interlíneas: para los menores de 14 años y el costo de cada boleto será de un peso por viaje y utilizable en los servicios de las líneas de radio urbano y mixtas cuando éstas actúen en la misma zona.

Servicios mixtos

Para las empresas prestatarias de las líneas números 39, 41, 41, 53, 58 y 74 se ha fijado también una tarifa básica diurna de $ 13 y una básica nocturna en radio urbano de $ 17. Las restantes tarifas recibirán un incremento del 27%; la tarifa mínima intermedia será de $ 13 y las tarifas nocturnas serán superiores en $ 4 a las diurnas.

Las categorías de abonos en los servicios mixtos serán las siguientes: a) abono personal, de uso exclusivo en la línea emisora, con un descuento del 24% sobre las tarifas fijadas para estos servicios; b) abono infantil interlíneas (igual al de servicios urbanos); c) abono infantil de uso exclusivo en la línea emisora ($ 1 por viaje), para los menores que aún no cumplan 14 años y dará derecho para efectuar viajes en aquellas etapas cuyo valor normal no sea mayor de $ 18; d) abono escolar (50% de descuento), de uso exclusivo en cada línea emisora, para quien acredite estar cursando estudios primarios.

Media y larga distancias

Fueron incrementadas asimismo en 27% las tarifas diurnas de los servicios de media y larga distancia. Las tarifas nocturnas se fijarán adicionado $ 4 sobre las nuevas tarifas diurnas. También en este caso la tarifa mínima intermedia será de $ 13.

Se establecieron las siguientes categorías de abonos en estos servicios: a) abono personal de uso exclusivo en la línea emisora, con un descuento del 24%; b) abono docente, con un descuento del 50%; c) abono infantil de uso exclusivo en cada línea emisora, $ 1 por viaje y podrá ser utilizado en los recorridos cuyas tarifas no superen los $ 18; d) abono escolar (igual al de servicios mixtos).

Abono policial

Por otra parte, se expenderá el abono policial a los agentes y suboficiales del Cuerpo de Seguridad de la Policía de Mendoza, a un valor del 50% de las tarifas diurnas. Será personal, intransferible, de uso exclusivo en la línea emisora y para su obtención deberá exhibirse la credencial y suministrar una fotografía.

El decreto obliga a las empresas prestatarias a vender los abonos en horario de comercio y los sábados de 8 a 12, en el lapso comprendido entre el 1 y 15 de cada mes. Los abonos perderán vigencia los 15 del mes siguiente al de su adquisición. Podrán utilizarse todos los días menos los domingos desde las 5 a las 24.

Turismo

Rige igualmente desde el miércoles pasado un incremento del 27 por ciento en las tarifas por excursiones turísticas. Este aumento no se aplicará para los pasajes vendidos hasta el 23 de marzo inclusive.

Por último se expresa que el Ministerio de Obras y Servicios Públicos podrá modificar las actuales tarifas establecidas en los servicios que se prestan en el departamento General Alvear, equiparando precios y etapas entre las distintas empresas y proporcionando las tarifas al kilometraje recorrido. Podrá además modificar las tarifas diferenciales vigentes en la zona industrial de Godoy Cruz y las correspondientes a las líneas 5/6 dentro del departamento Las Heras.

Jornada de tranquilidad hubo ayer en Mendoza

La más completa normalidad caracterizó la jornada que se vivió ayer en Mendoza. Todas las actividades se cumplieron en sus horarios habituales tanto en el comercio como en la industria y la producción. De acuerdo con las previsiones adoptadas en ese sentido por el gobierno militar, fue totalmente normal la prestación de todos los servicios públicos.

Las únicas excepciones se verificaron en los ámbitos bancario y educacional, que se mantuvieron inactivos de acuerdo con lo dispuesto por las autoridades. El quehacer educativo se reanudará hoy en el nivel de la enseñanza primaria.

Durante todo el día la ciudad vivió el clima de tranquilidad y el movimiento propio de la jornada laborable de semana.

Contribuyó al total restablecimiento de la normalidad la decisión del gobierno nacional que comunicó a la población que desde las 12 de ayer, podían "funcionar con normalidad los espectáculos públicos, cines, teatros y actividades deportivas". Por otra parte, se autorizó a las emisoras de radio y televisión a transmitir su programación habitual y se utilizó la cadena de radiodifusión nacional y provincial, solamente para dar publicidad a los comunicados que emanaban de las autoridades.

El abastecimiento de alimentos tuvo sus niveles normales e inclusive comenzó a regularizarse la venta de algunos artículos que, como los cigarrillos, habían escaseado en los días anteriores.

Colación de grados postergó una Facultad

La Facultad de Ciencias Agrarias informó a los egresados de la promoción 1974/75, al personal docente, alumnos y personal no docente, que el acto de colación de grados organizado para hoy a las 19.30, ha sido diferido para el 5 de abril a la misma hora.

Designan al rector en la UNC

El gobierno militar de Mendoza informó que el lunes próximo asumirá como rector interventor en la Universidad Nacional de Cuyo el comodoro ingeniero Héctor Eduardo Ruiz. También serán puestos en funciones como asesores del rector, los mayores Guillermo Esteban Ruiz y Emilio Roberto Colombo Cejas.

Comunicado al personal

A pedido de la intervención en la Universidad Nacional de Cuyo, el gobierno militar de la provincia informó al personal docente y no docente, que será llamado oportunamente a sus actividades habituales.

El personal de investigación científica deberá continuar concurriendo de acuerdo con sus necesidades.

Además, se requirió la presentación del personal de encargados de los servicios de maestranza, conservación de instalaciones y jardines, para el lunes próximo, dentro del horario habitual.

Expertos del mundo en el Seminario de Cooperativas

La participación de expertos de otros países, ha dado especial interés al desarrollo del Seminario de Cooperativas que, con organización de la Federación Intercooperativa de Mendoza, se cumple en nuestra ciudad. Así quedó evidenciado durante la visita que efectuaron a nuestro diario el presidente de la federación organizadora, señor Juan Enrique Guillot, que representa a la Cooperativa Eléctrica de Godoy Cruz y el asesor legal de la entidad, doctor Emilio Luis Magnaghi, quienes presentaron al señor Martín Mateo Blanco director del Centro Nacional de Educación Cooperativa de España y al ingeniero Silvio Galdino de Carvalho Lima.

Los expertos habían asistido durante la jornada a las sesiones del seminario, en cuyo transcurso ofreció una disertación el señor Mateo Blanco, sobre el tema "Estructura empresarial de la Cooperativa".

Al iniciar un análisis de las características del seminario, el señor Guillot refirióse a la necesidad de dar mayor difusión a los ideales del cooperativismo "a su mística y sus propósitos de verdadero servicio. En este encuentro nos anima ese objetivo principal de consolidar la actividad cooperativa y su accionar en la sociedad, como medio idóneo para promover un positivo cambio en las estructuras". Definió luego: "En nuestro país el cooperativismo ha alcanzado un avanzado nivel. En materia agrícola, por ejemplo, hay entidades de tercer grado que ostentan indudable importancia. En Mendoza, específicamente, las cooperativas se han dado estructuras modernas que permiten un buen desenvolvimiento y transitar cada día por vías de mayor crecimiento".

En el mundo

Luego de dar su parecer sobre la reunión mendocina ("promueve una auténtica integración y sin duda tendrá resultantes ejecutivas de utilidad para todas las entidades participantes"), el señor Mateo Blanco nos dio un panorama de la actividad en España. "Por la nueva ley que rige el cooperativismo, puede decirse que se ha iniciado un proceso de democratización. Ademas, se ha dado nuevo impulso con la reciente creación de la Federación Nacional de Cooperativas, entidad de tercer grado que es ampliamente representativa desde sus bases y de diversos sectores".

Al describir las áreas donde se ha logrado mayor organización el experto español menciona la agro-ganadera, de viviendas ("donde el crecimiento ha sido espectacular") y también industrial. Añadió que el cooperativismo español puede considerarse actualmente ubicado en un nivel similar al del resto de Europa. Y resumió el visitante: "En España, la cooperación con sus grandes principios ha resuelto problemas en sectores que la administración del gobierno no podía cubrir acabadamente".

Consultado sobre el tema de su intervención en el seminario, marcó que "tratamos de poner de relieve la importancia de una correcta administración empresarial, planteando el problema de la agilidad, que no puede ser frenada dado el sistema de competencia de mercado en que nos desenvolvemos. Desde luego —advierte— que esa mayor eficiencia que se busca, es en función de prestar mejores servicios".

En Brasil

También obtenemos un cuadro general del cooperativismo en Brasil. El ingeniero Carvalho Lima es secretario general de la Asociación de Orientación a las Cooperativas, una entidad privada costeada por el sistema cooperativo del vecino país que, además del entrenamiento de dirigentes, presta servicios de asesoría, auditoría, etc. Con asiento en el estado de Paraná, la asociación tiene actuación nacional. De ese modo, nuestro entrevistado tiene una visión global de la situación de la cooperación brasileña: "En realidad aún no hemos alcanzado un desarrollo como el argentino o el chileno —define primero— pero en los últimos ocho años el cooperativismo ha exhibido un evidente incremento".

Explicó que existen diferencias debido a la extensión geográfica y las diversas realidades regionales. El sector más fuerte es el agrícola y el relacionado con la electrificación rural. En términos generales, concluyó, "puede afirmarse que con este tipo de seminarios obtendremos una valiosa experiencia para una tarea más fructífera en nuestros respectivos medios y eso es importante porque el cooperativismo es antes que nada un quehacer de servicio a la comunidad".

Presente y posibilidades de las uvas deshidratadas

Una de las tantas expresiones del escaso desarrollo adquirido por la diversificación de los usos de la uva en nuestro país, está dado por su nivel de producción de pasas. Este problema responde a una deformación estructural del sector vitivinícola que ha conducido el crecimiento de la actividad en función prácticamente exclusiva de la elaboración de vinos, con una total indiferencia hacia las posibilidades que podrían haberle brindado otros usos industriales. La consecuencia la tenemos a la vista con una masa de vinos excedentes que obligan a la aplicación de regímenes de regulación para evitar mayores distorsiones que las que se padecen en la actualidad en perjuicio directo de los productores y pequeñas y medianas empresas vitivinícolas.

En el caso específico de las uvas deshidratadas se ha producido inclusive en el país un hecho curioso: que lo que comenzó siendo una actividad de tipo familiar muy difundida a principios de siglo y mantuvo un mercado de consumo harto significativo fue desapareciendo con el correr de los años y en esa forma no sólo se perdió una fuente de ingreso hogareña y un cierto nivel de consumo, sino que también se cerró una posibilidad de diversificación que, mediante un programa promocional sostenido, nos hubiera colocado junto a los grandes países productores de la vitivinicultura mundial en el mercado internacional.

Una estadística suministrada a los medios recientemente por el INV., da testimonio de tal aseveración. En 1973 EE. UU. produjo 1.954.00 qq. con destino a pasas: Grecia 1.468.00; Turquía 2.278.00; Australia 570.00; Irán 600.00; Afganistán 463.00; España 36.00 y Argentina 31.00 qq.

El informe oficial que acompaña estas cifras señala que el promedio de producción de pasas en los últimos años alcanza en nuestro país a los 5 millones de kilogramos. Un cálculo sencillo permite llegar a esta conclusión: si sólo consumieron 200 gramos por año los 25 millones de habitantes que tiene el país, esa producción alcanzaría para satisfacer el mercado interno, pero ocurre que prácticamente toda la pasa elaborada se exporta. Se impone un plan de desarrollo en el nivel de producción vitivinícola basado en el aumento del consumo interno y la conquista de mercados internacionales. Así sería posible derivar un apreciable volumen de uvas que presionan sobre el [illegible] tanto y en cuanto [illegible] existencias de vi[illegible]

[illegible] estiman que es [illegible] al consumidor [illegible] producto que [illegible]ntación atrac[illegible] generalizada y promoción intensa y adecuada. La pasa contiene más del 78 por ciento de hidratos de carbono; de 2 a 3 por ciento de proteínas; de 2.600 a 3.600 calorías por kilo y contiene además minerales, vitaminas y ácidos naturales de las frutas en proporciones importantes.

Un estudio realizado por técnicos del INV señala que la pasa tiene las siguientes ventajas: a) con la uva en fresco, ésta requiere transporte rápido y conservación en frío hasta llegar al consumidor y la pasa no; b) con el jugo de uva: tal como se lo conoce hasta ahora, es demasiado dulce y no ha vencido la competencia de los jugos cítricos, bebidas gaseosas, etc.; c) con el vino: éste es un producto que debe ser elaborado teniendo en cuenta el paladar del país de destino. Por otra parte debe contarse con una infraestructura que permita el almacenamiento de grandes volúmenes, a fin de conseguir su tipificación, como asimismo capacidad de almacenamiento en los puertos de salida que permitan fluidez en su exportación; en cambio la pasa no requiere de esas instalaciones.

Bodegueros rechazan cargos del INV sobre la aplicación del prorrateo

El Centro de Bodegueros de Mendoza se ha dirigido al Interventor en el INV. ing. Mario Ceresa en relación con un despacho telegráfico que le enviara ese organismo por el cual se emplaza a la entidad empresaria a puntualizar las discriminaciones y excepciones en la aplicación del prorrateo, mencionadas en una publicación aparecida con fecha 20 del mes en curso, bajo apercibimiento de las sanciones a que hubiere lugar.

La presentación del Centro de Bodegueros señala que "considera un deber contestar ese telegrama por razones de educación, sin que ello signifique aceptar de modo alguno, la intimación ni el apercibimiento que el mismo contiene y que ninguna disposición legal autoriza".

Fundamentando su posición la entidad empresaria expresa a continuación que la responsabilidad de nuestro proceder como organizaciones empresarias es suficiente para desechar duda sobre nuestra recta actitud. "Veamos, agrega: nuestro comunicado expresa textualmente: "Protestamos... 5º porque el régimen de prorrateo se ha aplicado con discriminación y excepciones, que perjudican su eficacia". Y añade: "La discriminación surge de la resolución 53/76 de la Secretaría de Estado de Comercio por la que, modificando lo dispuesto por la ley 21.055, autorizó a tenedores de vinos de cuota, ya bloqueados por el Art. 11 de la ley de prorrateo mencionada, a comercializarlo en el tercer trimestre. Esto es discriminatorio porque el beneficio del aumento de los precios, obtenido por los que no comercializaron y retuvieron sus cuotas, no alcanza a los que cumplieron estrictamente la ley. El procedimiento —frente a la falta de vino de cuota en el mercado— debió ser el que autoriza el Art. 10 de la ley 21.055, es decir un incremento uniforme, aunque fuera pequeño, de las cuotas de todos los productores tenedores de vino. Y las excepciones a que nos referimos son las que resultan a favor de los beneficiarios de esa resolución. Esto y no otra cosa es lo que significa el punto 5º de nuestro comunicado conjunto con las siguientes entidades: Centro de Viñateros y Bodegueros del Este, Centro de Viñateros y Bodegueros de General Alvear, Centro de Viñateros y Bodegueros de San Rafael y Cámara de Comercio, Industria y Agricultura de San Rafael, publicado por decisión unánime de sus autoridades directivas: No se nos alcanza, pues, el motivo del emplazamiento y apercibimiento telegráfico, personalizado en nuestra entidad, siendo que se trata de un comunicado conjunto con varias otras, sin fines polémicos y referidos a hechos concretos que afectan a toda la vitivinicultura".

Jubilaciones

Unión Docentes Nacionales. — En su local de Paso de los Andes 1266, de ciudad, la Unión Docentes Nacionales Jubilados y Pensionados y Personal de Estado, proseguirá informando en detalle sobre la manera de encarar las gestiones para reclamar el pago del 82 % móvil de los haberes congelados en virtud del Decreto Ley 17.310/67, declarado inconstitucional por un reciente fallo de la Corte Suprema de Justicia. Los interesados deben dirigirse a la citada sede, los lunes y jueves, de 9.30 a 11.30.

Montecaseros, una de las arterias céntricas recubiertas por antiquísimos adoquines. El progreso también debe llegar a ellas.

Aún cuenta esta ciudad con varias calles adoquinadas

Nuestra ciudad cuenta aún con numerosas calles adoquinadas. Ubicadas en pleno casco céntrico esas arterias, inexplicablemente, han resistido al progreso representado por las calzadas de hormigón o pavimento.

Se cuentan entre ellas, las calles Coronel Plaza, entre Chile y la avenida San Martín; Patricias Mendocinas, entre Coronel Plaza y Godoy Cruz; Corrientes, de San Martín a Ituzaingó; Montecaseros, de Buenos Aires a Corrientes; y, Remedios Escalada de San Martín, toda su extensión, es decir de Córdoba a Ayacucho.

Casi en su mayor extensión la calzada de dichas arterias ofrece una serie de inconvenientes al automovilista, pues no es pareja. Marcados desniveles, baches mal tapados, y la por consiguiente áspera superficie que ofrece el adoquinado, son más que causales para que los conductores traten de eludirlas y utilizar calles paralelas o cercanas que las reemplacen.

Sin embargo algunas de ellas como Coronel Plaza y Corrientes soportan un intenso tránsito, incluido el de líneas de transporte automotor, que casi obligadamente debe circular por esas arterias, las que por su ubicación en la zona céntrica, son vitales para la unión de distintos sectores de la ciudad, o de esta con el departamento de Guaymallén, en el caso de Corrientes.

La mayoría de las calles adoquinadas detalladas han figurado alguna vez en planes de pavimentación para progresivamente adecuarlas, pero pasan los años y mantienen su estado, algunas con más de 50 años de vida. Se recuerda la ejecución de un vasto plan que posibilitó años atrás que la mayoría de las calles adoquinadas de nuestra ciudad, fueran hormigonadas.

Es necesario entonces que el progreso llegue también para las arterias con adoquines, que en su momento fueran el orgullo de la ciudad. En 1976, con un tránsito cada día más intenso, las arterias deben ofrecer al automovilista seguridad y facilidad para el desplazamiento. Creemos que, aunque no parezca prioritario, deben reemplazarse los adoquines por las calzadas de hormigón, lo que sin duda favorecerá a quienes las utilicen, a la vez que brindarán un motivo más de adelanto urbano a nuestra ciudad capital.

Hoy se reinician las clases

El gobierno militar en Mendoza, a través de la Dirección de Difusión, comunicó anoche que hoy se reiniciarán las clases.

Las del nivel secundario, volverán a su normalidad el lunes. Oportunamente —advierte la información oficial— se informará en torno al nivel superior y universitario.

Firman el comunicado el interventor militar en Mendoza, coronel Tamer Yapur y el mayor Manuel Cuitiño, titular de Difusión.

Fachada del local de la Asociación de Crédito Mendoza en el día de la inauguración de sus ampliaciones.

Cooperativa de crédito inauguró ampliaciones

En un sencillo acto que congregó a numerosos empresarios, comerciantes, industriales y representantes de la banca y la producción, la Asociación de Crédito Mendoza Cooperativa Ltda., con sede en Barcala 25, inauguró las obras de remodelación y ampliación de la entidad, coincidiendo con la celebración del 50º aniversario de la cooperativa.

En la oportunidad y luego de recorrer las instalaciones y dependencias del local, que presenta una imagen de funcionalidad y confort adecuada a la naturaleza de las funciones que presta la entidad, usó de la palabra el titular de la Asociación señor Aaron Taber. También hablaron para destacar la significación del acto otros miembros del consejo directivo y formularon votos de éxito los representantes de la sucursal de San Juan.

Los visitantes fueron agasajados con un vino de honor.

Convocan al personal de una escuela

El gobierno militar de Mendoza informó que el personal no docente de la Escuela Hogar Nº 16 debe concurrir normalmente a sus tareas con el horario habitual.

Fue nombrado interventor en la CGT

Según se informó en un comunicado oficial, el gobierno militar de Mendoza ha designado interventor en la regional Mendoza de la Confederación General del Trabajo al coronel Antonio Roberto Brond.

Insiste UCIM en los horarios discontinuos

La Unión Comercial e Industrial de Mendoza se dirigió al ministro de Economía de la Provincia para reiterar inquietudes respecto a los horarios de comercio vigentes en el territorio mendocino.

La nota de la entidad empresaria comienza haciendo referencia al decreto reglamentario de la ley 8297 de apertura y cierre de comercio con personal o sin él, para la provincia de Buenos Aires y señala que el horario que establece el mencionado decreto está subdividido según las estaciones del año (verano, otoño, invierno y primavera), pero que en todos los casos son discontinuos, tanto para el Gran Buenos Aires como para el resto del territorio provincial. Dispone igualmente —se señala— una serie de horarios especiales para distintos rubros de la actividad comercial que así lo requieren, pero igualmente discontinuos y los sábados laborables. Sólo los domingos son días de cierre para todas las estaciones del año.

Luego de destacar la importancia de ese antecedente, señala como hecho positivo que en la zona más poblada del país, ha prevalecido el derecho de los consumidores adecuando los horarios de apertura del comercio a sus necesidades de aprovisionamiento, y finaliza sosteniendo la tesis que el más aconsejable de los horarios para todos es el discontinuo así como que los sábados sean días laborables medio día.

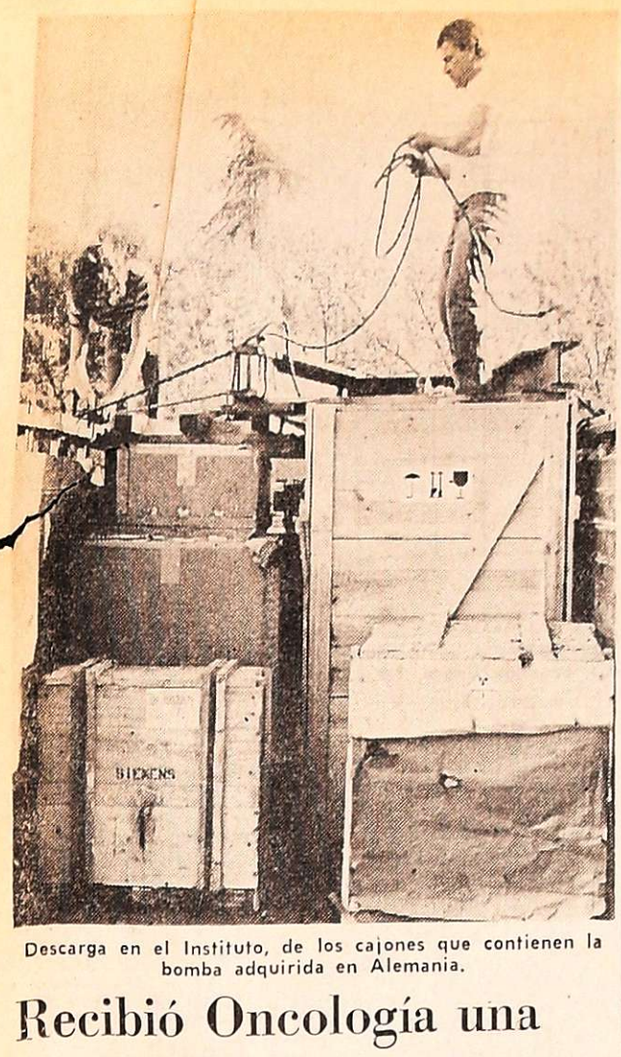

Descarga en el Instituto, de los cajones que contienen la bomba adquirida en Alemania.

Recibió Oncología una nueva bomba de cobalto

El Instituto de Oncología, dependiente de la Liga Mendocina de Lucha Contra el Cáncer, recibió un valioso instrumental para sus trabajos sobre el cáncer. Se trata de una nueva bomba de cobalto, llegada de Alemania y que ayer fue descargada para ser instalada en el lugar que previamente se le ha destinado y que debe reunir una serie de condiciones específicas, dadas las características de la misma, como revestimiento de las paredes del local, con planchas de plomo, o construcción de esas paredes de un espesor tal, que proteja al personal de la irradiación.

La bomba fue transportada desde Buenos Aires en un camión y llegó en 10 cajones. Para dar una idea de su importancia, damos algunas indicaciones: los cajones eran de gran peso; uno de ellos pesaba 2.250 kilogramos, otro 2.050 y otro 1.695; el resto promediaba los 800 kilogramos. Esa nueva adquisición, que complementará los trabajos que se están realizando con la que ya existía en el instituto, es la más moderna "unidad de telecobaltoterapia para el tratamiento de los tumores malignos".

Es una Gammatron R-3060-F, la más completa en su tipo, apropiada para la terapia estática con irradiación, de uno o varios campos, así como "para la irradiación cinética, con el irradiador dirigido hacia el eje, o girando hacia un lado".

El equipo está provisto de accesorios completos, lo que le da una amplia posibilidad de aplicaciones, según las necesidades de los diagnósticos y de los tratamientos. Está alimentado por una bomba de cobalto 60, de 3.000 curies.

Las autoridades del Instituto de Oncología informaron que con ella estarán cubiertas las necesidades de Mendoza, incluso, teniendo en cuenta que se reciben pedidos de atención de San Juan, San Luis, Neuquén, La Pampa y a veces de otras provincias.

Educacionales

Escuela Nacional Nº 65. — Fue postergada para el 4 de abril próximo la reunión del personal directivo y docente del establecimiento con las comisiones periescolares, padres y vecinos, para tratar la elaboración del Plan Anual de Trabajo. Había sido convocada para el domingo venidero.

Suplencia en enseñanza primaria. — Hoy se ofrecerán suplencias en las siguientes escuelas primarias provinciales:

—Escuela Nº 262 "Gervasio Posadas", Los Barriales, Junín, dos cargos de enseñanza común.

—Escuela Nº 352 "Ejército de los Andes", Villa Seca, Tunuyán, a las 11 un cargo de enseñanza común.

—Escuela Nº 1 Nocturna Municipal "Justo López de Gomara", Guaymallén, a las 21 un cargo de enseñanza común

Instituto de catequesis inicia curso

El sábado dará comienzo el ciclo lectivo en el Instituto Arquidiocesano de Catequesis "Divino Maestro", en su sede del colegio Nuestra Señora de la Misericordia, calle Rondeau 182.

Primer año, "Cristo anunciado y preparado", contiene materias como: antropología general y religiosa e historia de la salvación.

En segundo año, "Cristo visible", habrá materias como: cristología, introducción al nuevo testamento e introducción a la catequesis.

En tercer año, "Cristo prolongado", se dará eclesiología, moral, liturgia y doctrina social de la iglesia. En el cuarto año, denominado técnica para la transmisión del mensaje, los alumnos recibirán conocimientos de sociología religiosa y evolutiva, pedagogía catequística, sociología religiosa y metodología religiosa.

El instituto "Divino Maestro" tiende a la formación de catequistas a nivel superior para los colegios católicos y parroquias de la arquidiócesis. Para la capacitación de catequistas a nivel elemental, es decir, de iniciación cristiana, en las parroquias comienza este año un curso bienal. Funcionará las sabados de 15 a 19, y en el mismo local y horario lo hará el instituto superior.

Para ambos niveles las inscripciones se recibirán el 27 de 15 a 16.30. Acto seguido se llevará a cabo el acto central de inauguración del curso con una misa que celebrará monseñor Olimpo Maresma.

El instituto "Divino Maestro" cuenta, además, con dos cursos anexos: uno en San Martín, que comienza sus actividades el 3 de abril y otro en Tunuyán, que comenzará a trabajar el 10 del mismo mes en su sede del colegio "Del Niño Jesús", de las Hermanas Mercedarias.

Existe una demanda de cemento que no es cubierta eficazmente.

Comerciantes indican que el abastecimiento de cemento es irregular

A la ya natural escasez de cemento se ha sumado un factor que en los últimos días determinó que los comerciantes minoristas, en su gran mayoría, carezcan del producto. La situación se presenta distinta en los diferentes negocios del ramo consultados, sin embargo todos coinciden en indicar que en los últimos meses el abastecimiento no ha sido lo fluido que se pudiera desear. A la falta actual de cemento se le agrega un hecho que además distorsiona la comercialización de esa mercadería: en primer término el aumento producido en los últimos tiempos, que es de algo más del 80 por ciento, y el estado económico de la población que determina que no exista gran demanda.

En realidad, en los varios negocios consultados se notó un pesimismo en cuanto a lo que puede suceder en el futuro. Algunos comerciantes justificaron el momento por las excusas dadas por los fabricantes, especialmente uno de ellos que tendría ciertas maquinarias rotas, pero otros formularon quejas acerca de la atención y sobre que no se cumple con el abastecimiento de cuotas de cemento.

En un corralón de la cuarta sección se nos indicó que hace más de un mes y medio que no se les entregaba cemento, y que hasta ignoran el precio actual. Se quejaron de que el abastecimiento por parte de las fábricas ha sido deficiente en los últimos meses, afirmando que ellos pudieron evitar problemas porque mercan además con otros productos.

Peor suerte tuvo el dueño de un corralón de Las Heras, que trabaja exclusivamente materiales de construcción: "Mire —nos dijo— hace dos días que no vendo nada. Todo está paralizado y me aburro a la espera de los clientes. Ya no se vende nada porque a la gente no le alcanza la plata. Yo estoy desde hace ocho días sin cemento. En cuanto al abastecimiento, es tremendamente irregular. A veces, se nos da cien bolsas por mes, y a veces nada... La última vez que vendimos, era a $ 180 o $ 190. Ahora quién sabe por qué, con flete y todo, el cemento nos costará más de 220 pesos, así que agréguele el margen de comercialización y pregúntese quién va a comprar para construir... Ya nadie puede pagar la construcción. La prueba la tiene en que tampoco salen los otros materiales".

También hubo protestas en otro negocio de Las Heras: "Yo trabajo exclusivamente con una fábrica, y hace quince días que no nos entregan material. Nos dicen que es por los molinos rotos, o por un horno descompuesto... no sé con exactitud". Indicaron que la última vez que adquirieron mercadería, el portland costaba $ 125,30 y que ahora deberán pagarlo a $ 201,76. Si a estos valores le agregamos $ 10 de flete por bolsa, vemos que deberá venderse al público a $ 269.

En una ferretería que también trabaja con cemento, nos hicieron saber que el abastecimiento ha sido escaso. El sistema de cuotas "solo lo cumple una de las fábricas, salvo que tengan algún problema serio, como ahora que se le han roto algunas máquinas. Con quienes tenemos inconvenientes reiterados es con otra fábrica.

Además indicaron que ellos tienen una demanda permanente del producto, y si "hubiera tenido mil bolsas hoy, las hubiera vendido. En realidad las cuotas no alcanzan, porque la gente pide muchas más de lo que tenemos, y a los pocos días no queda nada. Nosotros no tenemos cemento desde el 1º de marzo, y en estos días podríamos haber vendido mucho".

En un corralón de la tercera sección las quejas fueron más acervas: "Mire, eso de las cuotas no se cumple. Nunca entregan a tiempo y cuando lo hacen son pequeñas cantidades. Hace poco pretendieron "arreglarme" con trece bolsas, y con eso no justifico ni el llevar el camión hasta la fábrica. Es una burla. Para colmo lo que tiene más salida en este momento es el cemento y la cal, pero no se consigue".

Con algunas variantes, las quejas se reiteraron en otros comercios, pero lo que quedó claro es que existe un abastecimiento inadecuado del producto, y que si la situación se prolonga puede llegar a perjudicar a los comercios, particularmente a los que mueven poco capital y que trabajan casi exclusivamente con la venta de estos materiales y por lo general al menudeo.

Precios del vino para la comunidad europea

Hasta el 15 de diciembre de 1976 las cotizaciones a los países miembros de la CEE no podrán ser inferiores a las establecidas en la tabla de precios para exportación de vino de mesa a granel a esa comunidad.

Al informar sobre este particular la intervención en el INV señala que, en consecuencia, los contratos celebrados entre exportadores argentinos e importadores de esa comunidad, tendrán vigencia en cuanto a cotizaciones, hasta la fecha indicada.

La tabla de precios es la que sigue:

	VINOS TINTOS		VINOS BLANCOS	
Grado Alcohól.	Precio de Referencia	Precio FOB Bs. As.	Precio de Referencia	Precio FOB Bs. As.
11,0	32,34	16,38	30,80	14,85
11.1	32,63	16,66	31,08	15,13
11.2	32,93	16,96	31,36	15,40
11.3	33,22	17,25	31,64	15,68
11,4	33,52	17,55	31,92	15,96
11,5	33,81	17,84	32,20	16,24
11,6	34,10	18,12	32,48	16,52
11.7	34,40	18,42	32,76	16,79
11,8	34,69	18,71	33,04	17,07
11 9	34,99	19,01	33,32	17,35
12.0	35,28	19,29	33,60	17,63
12,1	35,57	19,58	33,88	17,90
12.2	35,87	19,88	34,16	18,18
12,3	36,16	20,17	34,44	18,46
12,4	36,46	20,47	34,72	18,74
12.5	36,75	20,75	35,00	19,02
12,6	37,04	21,04	35,28	19,29
12.7	37,34	21,34	35,56	19,59
12.8	37,63	21,63	35,84	19,85
12.9	37,93	21,92	36,12	20,13
13.0	38,22	22,21	36,40	20,41
13.1	38,51	20,04	36,68	18 22
13.2	38,81	20,34	36,96	18,50
13.3	39,10	20,62	37,24	18,78
13,4	39,40	20,92	37,52	19,06
13.5	39,69	21,21	37,80	19,33
13,6	39,98	21,50	38,08	19,61
13,7	40,27	21,79	38,36	19,69
13,8	40,57	22,08	38,64	20,17
13.9	40,87	22,38	38,92	20,45
14.0	41,16	22,67	39,20	20,72
14.1	41,45	22,96	39,48	21,00
14,2	41,75	23,25	39,76	21,28
14.3	42,04	23,54	40,04	21,56
14,4	42,34	23,84	40,32	21,83
14.5	42,63	24,13	40,60	22,11
14,6	42,92	24,42	40,88	22,39
14.7	43,22	24,71	41,16	22,67
14,8	43,51	25,00	41,44	22,95
14.9	43,81	25,30	41,72	23,22
15,0	44,10	25,59	42,00	23,50

Beca

A Italia — El doctor Roberto Armando Olivera, resultó ganador de la beca por concurso otorgado por el gobierno italiano, para cursar estudios en la especialidad "Cáncer ginecológico y mamario" en el Instituto Nacional para el Estudio y Cura de los Tumores, Milán, Italia. De esos beneficios se otorgan diez, para toda América Latina.

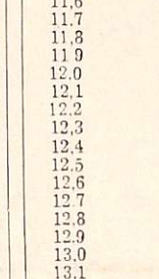

R. Armando Olivera

Nacido en Mendoza, el profesional obtuvo su título de médico cirujano en la Universidad Nacional de Córdoba. Ha sido becario en Brasil, Alemania Occidental y en nuestro país. Fue segundo jefe por concurso del Servicio de Tocoginecología del "St. Marienkrankenhaus", en Frankfurt, Alemania Occidental.

Postergan un congreso nacional

Ha sido postergado hasta nueva fecha el 2º Congreso Nacional de la Federación Argentina de Gastroenterología, que debía realizarse en Mendoza del 4 al 9 de abril próximo, organizado por la Sociedad de Gastroenterología de Mendoza. Así lo informó el presidente del comité ejecutivo del citado congreso, doctor Manuel Baro.

Se inicia hoy el pago de jubilaciones

Desde hoy se pagará haberes a beneficiarios de la Caja de Jubilaciones y Pensiones de la Provincia.

En la fecha se abonará a las pensionadas del primer turno, de 17.30 a 19.30, y mañana, de 8.30 a 10.30, a las pertenecientes al segundo turno. El lunes, de 17.30 a 19.30, cobrarán las jubiladas; el martes, jubilados del primer turno, y el miércoles, en el mismo horario, jubilados del segundo turno.

La Dirección de Difusión de la Intervención Militar informó que los cambios en el plan de pago se deben al feriado bancario, "que ha impedido el normal desenvolvimiento de las tareas correspondientes".

Agrega el comunicado que los beneficiarios incapacitados podrán ingresar al lugar de pago sin encolumnarse, con el certificado médico correspondiente, y únicamente una hora después de iniciada la cobranza de haberes.

Quienes residan en el interior de la provincia podrán cobrar desde el 30 de este mes, según el siguiente detalle: en el Banco de Mendoza, beneficiarios de Maipú, Tunuyán, Tupungato, La Paz, San Martín, Junín, Rivadavia, Luján, Lavalle, Palmira, La Consulta, Costa de Araujo, Uspallata y Monte Comán. En el Banco de Previsión Social, quienes residen en San Rafael, General Alvear y Villa Atuel. Delegaciones de la Dirección General de Rentas: para San Carlos y Santa Rosa.

Las planillas permanecerán al cobro por cinco días hábiles, es decir, hasta el 6 de abril inclusive, fecha hasta la cual podrán percibir sus haberes.

Hablando por teléfono desde hace un siglo

"Háblame por teléfono". Esta expresión, en 1976, define sin duda a la forma más práctica de comunicación entre dos personas. Casi tan directa e inmediata como la que se establece mediante la conversación de dos personas puestas frente a frente, este silencioso enlace que parece trasmitirse mágicamente por un cable eléctrico constituye hoy un elemento casi imprescindible e inseparable de nuestra vida de relación.

Sin embargo lo que vemos hoy como un simple y comun aparato es la perfección alcanzada nada menos que en cien años. Efectivamente, el teléfono ha cumplido recientemente un siglo de existencia. Y en la historia del infatigable y siempre asistente de la mesita de luz, del escritorio o de la mesa de trabajo de una oficina o despacho, hay una curiosa anécdota vinculada con el primer "llamado".

"Señor Watson, venga aquí; lo necesito". La inmediata respuesta de su ayudante, con expresión de gran asombro y mirando hacia todos lados para tratar de ubicar de dónde provenía la orden, reveló a Alejandro Graham Bell, que sus incontables desvelos para concebir el teléfono habían llegado por fin a feliz término.

Alejandro Graham Bell, el creador, una ciudad, Boston, y un año, 1876, son los datos que determinan y ubican el nacimiento del invento que representó uno de los elementos más importantes en lo que es hoy el complejo y complicado mundo de las telecomunicaciones. Desde entonces el eco de esas palabras que vibraron en un hilo no se apagó jamás.

El feliz inventor finalizó aquella agotadora jornada del 10 de marzo de 1876 con una jubilosa reunión de parientes y amigos en su casa de Boston. En una de sus habitaciones tejidas de alambres y cables había sostenido durante tres años una lucha tenaz con electroimanes y diafragmas para encontrar el "tono", es decir, el mecanismo que le permitiera trasmitir la voz humana a través de un hilo.

Bell nació en Edimburgo, Escocia, en 1847, y dedicó sus años de adolescencia y juventud a estudiar con su padre todo lo relacionado con los órganos vocales y la producción de la palabra. Además completó estudios de Medicina y Fisiología en las Universidades de Edimburgo y de Londres. En busca de nuevos horizontes, viajó en 1870 a Canadá y luego a Boston donde fue profesor de Fisiología, impartió enseñanza a sordomudos, casó con una de sus alumnas y adoptó la ciudadanía norteamericana.

Iniciado en las investigaciones y dando rienda suelta a su genio de inventor, se dedicó primeramente a la construcción de una "telégrafo armónico", que, según él, debía trasmitir por un solo alambre tantos mensajes como notas había en la escala musical. Como conocía poco de electricidad, Bell imaginó que los tonos diferentes al caer en cañas metálicas, provocarían vibraciones en otras cañas del mismo tono si la segunda serie de cañas estaba conectada sencillamente por medio de alambres y baterías. Sus estudios sobre la electricidad y sus conocimientos del oído humano le permitieron llegar a la conclusión de que sonidos de cualquier clase podrían trasmitirse por una corriente continua, con variaciones de intensidad, así como el timpano del oído responde a los cambios de la densidad del aire. En 1875 descubrió la forma de hacer que la corriente fluctuara. Cuando una de las cañas de su telégrafo se pegó en una ocasión y su ayudante tocó accidentalmente las otras cañas, Bell oyó unos sonidos en el receptor. Entusiasmado por el descubrimiento, indicó que se pusiera una minúscula tapa de tambor, o diafragma, en lugar de la caña. Una vez que se hizo esto, funcionó, aunque primitivamente, el teléfono.

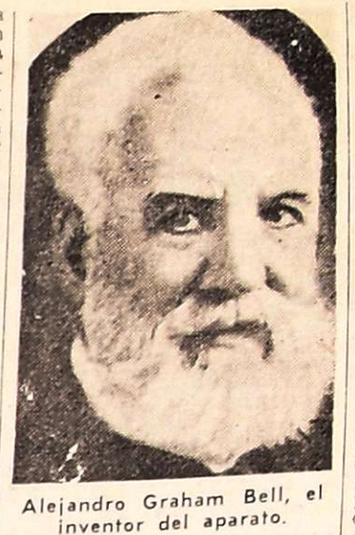

Alejandro Graham Bell, el inventor del aparato.

Otro "teléfono"

La idea del teléfono y el vocablo correspondiente ya habían provocado interesantes búsquedas en años anteriores a Bell. En 1861, el investigador alemán Philip Reis presentó en Francfort un aparato que llamó "teléfono". Su receptor estaba formado por una aguja de hacer medias en el cual enrollaba una serie de espiras de delgado alambre. El artefacto permitió la transmisión de una melodía cantada, pero no en forma clara. Evidentemente los sonidos podían transmitirse pero no la palabra.

El aparato de Reis fue luego perfeccionado por Yates en 1865, Manzetti en el mismo año, Varley en 1870 y Lacour en 1871. Sus esfuerzos perseveraron en un camino que el francés Charles Bourseul trazó en 1854 al describir la posibilidad de que dos placas idénticas produjeran las mismas vibraciones.

En el mecanismo patentado por Bell, receptor y trasmi eran idénticos. No obstante trasmisión era relativame dificultosa. Muy pronto E son ideó el trasmisor de car y en 1878 Hughes inventó micrófono. Desde entonces progresos se sucedieron sin terrupción, hasta alcanza la perfección actual. Per idea originaria del teléfono gue intacta.

Teléfono "público"

La primera exhibición p ca del invento de Bell tuv gar el 11 de agosto de 187 la enorme exposición de delfia, con la cual se cel ron cien años de la inde dencia de los Estados Un Cuando los jueces de la sión de exhibición llegaro pequeño stand donde se h ba el aparato, Bell les que escucharan en un al receptor, mientras él ha por una bocina a cierta di cia del lugar. Los jue asombraron al oír que la labras llegaban con clari

Mejorado por Emile Be y por otros, el teléfono d pronto encontró el favor gunas compañías de ne y del público. En 1880 ya bia cerca de 50.000 en lo tados Unidos y treinta esa cantidad dos décadas tarde. En 1899, Michael P demostró cómo podían po bobinas de inductancia en línea de larga distancia reforzar la corriente. Esa i vación permitió a Bell sost una conversación telefónica tre la Exposición Colombin Nueva York y la ciudad Chicago, a una distancia 1.150 kilómetros.

Alejandro Graham Bell, tor de otros inventos, murió 3 de agosto de 1922, en B deck, Nueva Escocia, Cana rodeado de la admiración u versal y del "habla" de m chos.

Culto católico

Instituto Arquidiocesano "vino Maestro". — Mañana, las 16.30, en Rondeau 182, entidad iniciará el año lec vo. Se recordó a los egresa que deberán asistir al ac Se informó además que el p ximo encuentro de egresa se realizará el segundo d mingo de abril.

BODEGUEROS!
ENOLOGOS!
CIBA—GEIGY
Argentina S.A.I.C. y F.
Invita a profesionales en enología e Industriales Vitivinícolas, a la disertación sobre:
EL USO DE ENZIMAS
en la Industria Vitivinícola
a cargo del Sr.
CHARLES REVILLIOD
Químico Enólogo de Ciba Geigy (Basilea-Suiza)
en
Viñedos y Bodegas ARIZU s. a.
SAN MARTIN 1515-Godoy Cruz-Mza.
HOY a las 20.30
Ciba-Geigy Argentina S.A.I.C. y F.
División Agroquímica
Arias 1851 Tel. 701-2461-Buenos Aires
En Mendoza
Aristides Villanueva 245 – Tel. 244820 – Mza.
Representantes en Mendoza:
FELIPE ENGLEBIENNE
Sarmiento 1002-Las Heras
G. BOUILLARD y Cía s.r.l.
Avda. C. Pellegrini 436-Tel. 2025-Gral. Alvear
Avda. Mitre 355-Tel. 22420 – San Rafael
T. Pagés

Hijos de Ramón Duek S.C.C.
FADECUYO
COMUNICAN a sus clientes y amigos la suspensión de la "Presentación Fadete Invierno '76" que debía realizarse hoy en los salones del Plaza Hotel.
Rogamos disculparnos e invitamos a conocer la nueva moda, en nuestros salones de San Martín 1732.
Muchas Gracias

Para que su Peugeot 0 km entre en sus planes, entre en Autoplan.

JARDIN DEL AUTOMOVIL
CONCESIONARIO OFICIAL PEUGEOT
SAN MARTIN 1955 - GODOY CRUZ - MZA.
T. 290078 - 248402 - 248279

De excepcional rendimiento!
Bomba Centrífuga "INOXIDAL"
Desde 20.000 hasta 120.000 litros/hora

Aptas para líquidos en general, como vinos, sidra, gaseosas, aceites, leche, agua, etc. Totalmente en acero inoxidable AISI 304. Motor totalmente blindado, con eje de acero inoxidable. Carcaza desmontable por abrazaderas tipo "clamp". Reducción optativa de 3"/4"/45, 50 y 68 mm. con rosca Valeur. Retén de teflón con siliconas. Llave interruptora termomagnética opcional. Montada sobre chasis diseñado especialmente con ruedas engomadas sobre rodillos que facilitan su desplazamiento.
Esta máquina está siendo utilizada con gran éxito, por importantes empresas de Argentina y Sud América.
FRANNINO INDUSTRIAS METALURGICAS
BANDERA DE LOS ANDES 5084 - Tel. 262970 - Rodeo de la Cruz - Mendoza - República Argentina

VISOS FUNEBRES

SEPELIOS

RESA GLADY MATURANO
Q. E. P. D.
Falleció el 25-III-1976
C. A. S. R. y B. P.

s hermanos Custodia, Ro- Josefina, Miguel, Ambro- , Rita, Ana y Nidia; her- nos políticos Marga Otei- Antonio Yaya, Hilario uilera, Aurelia Coria, Flo- ncia Rodríguez, Augusto once y Emilio Cejas; primos, brinos y demás familiares, articipan su fallecimiento e vitan al sepelio de sus res- s al cementerio de Maipú, y a las 11 horas. Casa mor- oria: calle Remedios de San artín Nº 149, Gral. Gutié- ez, Maipú. Servicio: Coche- a Timonieri, Calderón y Ló- ez, Maipú. 26|3|F|47988|26|3

TERESA GLADY MATURANO Q.E.P.D. - Falleció el 25-III-76 Sus sobrinos: Sergio, Rosana y io Cejas; Agustín, Susana, Pe- a y Mercedes Maturano; Muni, hi, Pepe y Mirta Yaya; Susy Carlos Maldonado; Ricardo, rma, Edgardo, Hilda, Sonia ice, Rosita y José Navarro, il, Juan, Inés, Estela, Lucas e bel Maturano; Alberto, Heber, né Aguilera, Teresa, Ramón, men, Mary, Betty, Rubén, Mi- l y Amelia Maturano; Alber- Olga, Hugo, Lita, Carlos y rcedes Marín; Carmen y Geró- no Ramiro, participan con pro- ndo dolor el fallecimiento de querida tía. 26|3|F|47989 26|3

TERESA GLADY MATURANO Q.E.P.D. - Falleció el 25-III-76 Sus sobrinos: Pelusa, Merce- , Agustín, Susy y sus queridos rinitos: Gaby, Viviana, Silvi- y Osvaldito Maturano parti- an con profundo dolor el fa- cimiento de su tan querida tía dy e invitan al sepelio de sus tos. 26|3|F|47990 26|3

TERESA GLADYS MATURANO Q.E.P.D. - Falleció el 25-III-76. Su tía madrina, Fidela y sus nos: Alberto, Berta, Carmen, s, María y Carlos Flores y fa- lias, participan su fallecimiento. 26|3|C|138|26|3

TERESA GLADY MATURANO Q.E.P.D. - Falleció el 25-III-76 Angelina Sagás Vda. de Ro- guez y sus hijos: Armando rencia, Mario y Roberto y sus pectivas familias, participan dolor el fallecimiento de la mana de su hijo político Am- sio Maturano e invitan al se- o de sus restos. 26|3|F|47990 26|3

TERESA GLADY MATURANO Q.E.P.D. - Falleció el 25-III-76 La Mutual y Club de Bode- y Viñedos López, participan pesar el fallecimiento de la mana de su compañera de tra- o Ana e invitan al sepelio de restos. 26|3|F|47990|26|3

TERESA GLADY MATURANO Q.E.P.D. - Falleció el 25-III-76 Roberto Farés, Elena Richa de es y Patricia Farés Richa par- pan con profundo pesar el fa- imiento de su amiga y rue- una oración por su eterno canso. 26|3|F|47990 26|3

TERESA GLADY MATURANO Q.E.P.D. - Falleció el 25-III-76 Pluvio Bufarini y Flia., Eduar- Coria y Flia., Humberto Coria lia., Ernesto Coria, participan profundo pesar el falleci- nto de su tan querida amiga dy e invitan al sepelio de sus tos. 26|3|F|47990 26|3

TERESA GLADY MATURANO Q.E.P.D. - Falleció el 25-III-76 Menem Richa, participa con fundo dolor el fallecimiento su gran colaboradora e invita sepelio de sus restos. 26|3|F|47990 26|3

TERESA GLADY MATURANO Q.E.P.D. - Falleció el 25-III-76 Unión Vecinal "Dr. Horacio rtínez Leanes", participa con fundo dolor su fallecimiento uvita al sepelio de sus restos. 26|3|F|47990 26|3

TERESA GLADY MATURANO Q.E.P.D. - Falleció el 25-III-76 Jorge S. Richa y familia par- pan dolorosamente tan irre- le pérdida e invitan al sepe- de sus restos. 26|3|F|47990 26|3

TERESA GLADY MATURANO Q.E.P.D. - Falleció el 25-III-76 El personal de Sección Embo- ado, turnos tarde y mañana, Bodegas y Viñedos López par- pa con profundo dolor el fa- imiento de la hermana de su npañera Ana Flores e invita al elio de sus restos. 26|3|F|47990 26|3

TERESA GLADY MATURANO Q.E.P.D. - Falleció el 25-III-76 Elizabeth Liliana y Edith Noe- Panella, participan con in- nso dolor el fallecimiento de gran amiga e invitan al se- lo de sus restos. 26|3|F|47990|26|3

TERESA GLADY MATURANO Q.E.P.D. - Falleció el 25-III-76 Vicente Oyola, Lola de Lazza- l, Benjamín Nuarte, Luis Al- ján, José Enríquez, Carlos stillo, Alfredo Cejas, Orlando ias, Raúl Cejas y sus respec- as familias, participan con do- el fallecimiento de su que- a amiga. 26|3|F|47990 26|3

TERESA GLADY MATURANO Q.E.P.D. - Falleció el 25-III-76 La Delegación y empleados de mercio de Maipú, participan su lecimiento e invitan al sepelio sus restos al cementerio de ipú. 26|3|F|47990 26|3

TERESA GLADY MATURANO Q.E.P.D. - Falleció el 25-III-76 Sus vecinos: Gaudioso Moli- , Bove, Alberoni, Olivera, Juan bato, Antonio Sábato, María rariego, Baretto, Molina Ra- s, Benito Fernández, Domingo rela, Longo, Rosa Vda. de Al- aso y sus respectivas familias rticipan con pesar su falleci- ento e invitan al sepelio de restos. 26|3|F|47990 26|3

TERESA GLADYS MATURANO Q.E.P.D. - Falleció el 25-III-76. Fernández, Lazzarini, Gutié- z, Orozco, Pérez, Gargantini, lvo, Villegas, Rosales, J. Ville- , Reyes, D. Villegas, Gómez, ra, Torres, Marcet, Pereyra, Na- ro, Fernández J., Fil, Funes, eroni, Calderón, Ferramola, Ja- A. Mangioni, Arballo, Carranza, quillero, Tribiño, A. Morón, R. rón, B. Morón y Carmen Ville- , Díaz, Chacón, Saponaro, A. ngioni J. y A. Molina, O. Díaz, to y Porro y sus respectivas ilias, participan con profundo r su fallecimiento e invitan epelio de sus restos. 26|3|F|47985 26|3

TERESA GLADYS MATURANO Q.E.P.D. - Falleció el 25-III-76. El Interventor, Gerencias y onal de Bodegas y Viñedos participan el fallecimiento hermana de su colaborador, Angel Ambrosio Maturano, itan al sepelio de sus restos. 26|3|F|47985|25|3

ERESA GLADYS MATURANO .E.P.D. - Falleció el 25-III-76. s amigos de siempre: Juan, , Tota, Adriana, Alberto, Ne- svaldo y Cholo Díaz; Pedro o y Lidia de Agüero, Daniel, io Poblete y Margarita Rojas, ipan con profundo dolor el mientoa de su querida e dable amiga y piden a sus des eleven una oración por rno descanso de su alma. 26|3|F|47985 26|3

RESA GLADYS MATURANO .E.P.D. - Falleció el 25-III-76. s directos amigos: José To- Antonio Miranda, Francisca Flores, Salvador, Carlos y Riera y sus respectivas fa- participan con profundo fallecimiento de su inol- amiga y piden a sus amis- eleven una oración por el descanso de su alma. 26|3|F|47985|26|3

TERESA GLADYS MATURANO Q.E.P.D. - Falleció el 25-III-76. Juan Da Costa y Sra., Roque Maillios y Flia., participan con dolor el fallecimiento de su querida amiga Gladys. 26|3|F|47935|26|3

TERESA GLADYS MATURANO Q.E.P.D. - Falleció el 25-III-76. Raúl, Susana, Liliana, Juan, Hugo, Omar, Omar T. Walter, Jorge, Mingo, Alberto, Quique, Isabel, Rosa, Miriam, Raquel, Estela, Stella, Susana M., Marisa, Liliana, Francisco, Lito, Alfredo, Liliana E., Rolando, Raúl, Santiago, Muri y Osvaldo, participan con profundo dolor su fallecimiento e invitan al sepelio de sus restos. 26|3|F|47985 26|3

GLADYS MATURANO. - Q. E. P. D. - Falleció el 25-III-76. Comisión directiva, Cuerpo Médico y personal de la Asociación Mutual "Fray Luis Beltrán", participan con profundo dolor el fallecimiento de la hermana de su compañera de tareas Rosa M. de Marín e invitan al sepelio de sus restos. 26|3|C|114 26|3

GLADYS MATURANO - Q.E.P.D. - Falleció el 25-III-76. - Familia Murúa, participa con profundo dolor su fallecimiento e invita al sepelio de sus restos. 26|3|C|14 26|3

TERESA GLADYS MATURANO - Q.E.P.D. - Falleció el 25-III-76. - Humberto Coria, Daniel A. Cabrera, Eduardo Coria, Héctor Naranjo, Orlando Cejas, Hugo Sumaran y sus respectivas familias, participan con pesar el fallecimiento de su querida amiga. 26|3|C|15|26|3

JUAN ANTONIO TORTAJADA
Q.E.P.D.
Falleció el 25-III-1976
C.A.S.R. y B.P.

Su desconsolada esposa, Blanca E. Lucero; hijos: Nélida A. de Mora, José Mora; nietos: José Luis, Alicia Beatriz, Carlos A. Mora; Ana Mabel, Fernando, Sandra Tortajada; hermana, Emma T. de Cociña (ausente); sobrinos y demás deudos, participan su fallecimiento e invitan al sepelio hoy, a las 11 hs., al cementerio de la Capital. Casa de duelo: Malvinas Argentinas 539, Godoy Cruz. Servicio: Casa Flores. 26|3|C|135 26|3

JUAN ANTONIO TORTAJADA. - Q.E.P.D. - Falleció el 25-III-1976. - C.A.S.R. y B.P. Sus desconsolados hermanos: Emma M. Lucero de Montori, Marco Horacio Lucero, Vicente Montori, María A. Q. de Lucero; sus sobrinos: Emma Elizabeth Montori, Horacio Rodolfo Lucero y María L. D. de Lucero, participan con pesar su fallecimiento e invitan al sepelio de sus restos. 26|3|C|135|26|3

JUAN ANTONIO TORTAJADA. Q.E.P.D. - Falleció el 25-III-76. Sus primos: Arlington Ernesto Lucero y flia., Marina Lucero de Cerruti y flia., Fanny B. Lucero, Carlos Guido Lucero y flia., Marcelo E. Lucero y flia., Mafalda Lucero de Asciutto y flia., participan el fallecimiento de su muy querido primo e invitan al sepelio de sus restos. 26|3|C|097|26|3

JUAN ANTONIO TORTAJADA. - Q.E.P.D. - Falleció el 25-III-1976. - C.A.S.R. y B.P. Dr. Alberto A. Shocrón y Flia., Marta Vda. de Gassibe, participan con profundo dolor el fallecimiento de su dilecto amigo. 26|3|C|137|26|3

JUAN ANTONIO TORTAJADA. - Q.E.P.D. - Falleció el 25-III-1976. - C.A.S.R. y B.P. Sección Tesorería de Carbometal S. A. Sres.: Jorge Daniel Olibano, Jaime García Zamora, Mauricio Mastrodonato y Eduardo Nieto, participan con pesar el fallecimiento del padre político de su compañero de tareas, señor José Mora e invitan a acompañar sus restos. 26|3|F|47983|26|3

JUAN ANTONIO TORTAJADA. - Q.E.P.D. - Falleció el 25-III-1976. - C.A.S.R. y B.P. Sección Contaduría de Carbometal S. A. Sres.: Marín, Caballero, Tosi, Puebla, Soria, Moyano, Alvarado, Pérez, Muñoz, Salle, Colovatti, Rivero, De La Rosa, Feltrer, Arena, Di César, Duo, Gil, Martín; Sras. de: Bitter, Di César, Gudiño; Srtas.: Olmos y Campos, participan con pesar el fallecimiento del padre político de su compañero de tareas, señor José Mora e invitan a acompañar sus restos. 26|3|F|47983|26|3

JUAN ANTONIO TORTAJADA. - Q.E.P.D. - Falleció el 25-III-1976. - C.A.S.R. y B.P. Departamento Central de Personal de Carbometal S. A. Sres.: Daniel Prado, Antonio Nieto, José Colovatti, Marcos Del Sáz, Salvador Ponce, Vicente Caterino, Marcos Jofré y señorita Virginia Echeverría, participan con pesar el fallecimiento del padre político de su compañero de tareas, José Mora, e invitan a acompañar sus restos. 26|3|F|47983|26|3

JUAN ANTONIO TORTAJADA. - Q.E.P.D. - Falleció el 25-III-1976. - C.A.S.R. y B.P. Departamento de Movimiento de Carbometal S. A. Sres.: Orlando Zaragoza, Manuel Enrique Silveyra, Carlos Defelice, Alberto Diomedes, Alejandro Rubio, Agustín Chiera, Aldo Colovatti y Antonio López, participan el fallecimiento del padre político de su compañero de tareas, señor José Mora, e invitan a acompañar sus restos. 26|3|F|47983|26|3

JUAN ANTONIO TORTAJADA. Q.E.P.D. - Falleció el 25-III-76. Sus amigos: Lindor Magnelli y Sra. Elisa Giampaoletti; Emir Ariel Magnelli y Sra.; Félix Insaurralde y Sra.; Saúl Darío Depiaggio y Sra. participan su fallecimiento e invitan al sepelio de sus restos. 26|3|C|108|26|3

JUAN ANTONIO TORTAJADA. Q.E.P.D. - Falleció el 25-III-76. Directivos y personal de la firma Castell y Perello S.R.L., participan con hondo pesar su fallecimiento e invitan a acompañar sus restos. 26|3|C|057|25|3

JUAN ANTONIO TORTAJADA. Q.E.P.D. - Falleció el 25-III-76. Rodolfo Abbate y Sra., participan con dolor el fallecimiento de su gran amigo e invitan a acompañar sus restos. 26|3|C|057|26|3

JUAN ANTONIO TORTAJADA. Q.E.P.D. - Falleció el 25-III-76. Luisa Santos de Castell y Flia., y Jorge Andrés Castell y Flia., participan con profundo dolor su fallecimiento e invitan a acompañar sus restos. 26|3|C|067|26|3

JUAN ANTONIO TORTAJADA. Q.E.P.D. - Falleció el 25-III-76. Elena López de Perello, Jorge C. Perello y Flia. y Antonio Perello y Flia., participan con profundo dolor su fallecimiento e invitan a acompañar sus restos. 26|3|C|067|26|3

JUAN ANTONIO TORTAJADA - Q.E.P.D. - Falleció el 25-III-76. - Carlos Raúl Coll y flia., Gabriel B. Amézqueta e hija; Arturo Sarlo y flia., Eduardo Quiroga Cuello y flia., Jacinto Amat y flia. y Mario Agustín Gil y flia., participan con pesar el fallecimiento de su querido amigo y ruegan eleven una oración por el eterno descanso de su alma. 26|3|F|56237|26|3

JUAN ANTONIO TORTAJADA - Q.E.P.D. - Falleció el 25-III-76. - Antonio Ortega y flia., y Antonio Gómez y flia., participan con hondo pesar el fallecimiento del padre de su amiga Alicia e invitan al sepelio de sus restos. 26|3|F|56237|26|3

JUAN ANTONIO TORTAJADA Q.E.P.D. - Falleció el 25|3|76. Las amigas de su hija: Alicia, Coca y Luisa, participan con dolor el fallecimiento de su señor padre e invitan al sepelio de sus restos. 26|3|C|142|26|3

JUAN ANTONIO TORTAJADA - Q.E.P.D. - Falleció el 25-III-76. - Sus vecinos y amigos, familias de: María de Tomba, Oscar Antonio Cantón, Eduardo Vallevegni, Pedro Cordero, Eduardo Quiroga Cuello, Mario Agústin Gil, Armando Monteleone, Lidia de Cano, Antonio Dompé, Ildebrando Pacheco Salinas, Salvador Uvalles, Ernesto Kappeler, María de Insegna, Carlos Cherubini, Gabriel Amézqueta, Carlos Coll, Arturo Sarlo, Eduardo Calero, Esther de Bartolucci, José Benavente, Armando Perone, Jesús J. Cavero, Aguilera, Marcelo López y Pedro Paz Lemos, participan con pesar su fallecimiento e invitan al sepelio de sus restos. 26|3|F|56238|26|3

LUCIO FELIX MUÑOZ
Q. E. P. D.
Falleció el 25-III-76.
C.A.S.R. y B.P.

Su desconsolada esposa: Luisa Gobbi; hijos: Hugo, Norberto, Mirta; hijos políticos: Ofelia Quiroga, Armando Cuello; nietos: Luisa, Sergio, Hugo, Laura; hermanos: María, Roberto, Delia, Margarita, Marta, Pedro Muñoz; hermanos políticos: Celedonio Aguirre, Francisca de Muñoz, Angel Montaldi, Ramón Pérez, Demetrio Medina, Elena Salvatore, Edith Avelro, Amalia Julián; futura hija política: Norma Aguirre, sobrinos y demás deudos participan su fallecimiento e invitan al sepelio hoy a las 18 cementerio Godoy Cruz. Casa mortuoria: Malvinas Argentinas 269, Godoy Cruz. Servicio Casa Flores. 26|3|C|135|26|3

LUCIO FELIX MUÑOZ. - Q.E P.D. - Falleció el 25-III-76. - Su hermana política: Amelia Yolanda Gobbi; su esposo: Néstor Constanzo sobrinos: Nilda y Gladys; sobrinos políticos: Angel Rosatto y Ramón Gómez participan con profundo pesar su fallecimiento e invitan al sepelio de sus restos. 26|3|F|51926|26|3

LUCIO FELIX MUÑOZ - Q. E. P. D. - Falleció el 25-III-1976. - C. A. S. R. y B. P. .- Sus vecinos y amigos, familias de: Antonio Morales, Nicolás Degregorio, Alfredo Bazán, Miguel Aguirre, Miguel Notario, Blanca Vda de Pereyra, Enrique Brizuela, Juan Galdame, Francisco González, Mario Espina, Carlos Barbeito, Pedro Quiroga, Waldino Fernández, Daniel Ortiz, Pablo Negretti y Héctor F. Jofré participan su fallecimiento e invitan al sepelio de sus restos. 26|3|F|47976|26|3

LUCIO FELIX MUÑOZ - Q. E. P. D. - Falleció el 25-III-1976. - C. A. S. R. y B. P. .- Sus vecinos: Pedro Cuello, Pedro Eugenio Cuello, Heliberto Cardozo (h), Eliberto Cardozo, Nelly de Vallejos, Rubén Ovidio Vallejos, Juan Carlos Marcozzi y sus respectivas familias participan con pesar su fallecimiento e invitan al sepelio de sus restos. 26|3|F|47976|26|3

LUCIO FELIX MUÑOZ - Q. E. P. D. - Falleció el 25-III-1976. - C. A. S. R. y B. P. .- Caja Mutual de Socorro del Personal y Club Atlético y Social "Escorihuela" participan el fallecimiento del hermano y hermano político de sus asociados Margarita Muñoz de Pérez y Ramón Pérez Laguna, respectivamente, e invitan al sepelio de sus restos. 26|3|C|124|26|3

LUCIO FELIX MUÑOZ. - Q.E P.D. - Falleció el 25-III-76. - Osvaldo R. Morales y familia participan con pesar su fallecimiento. 26|3|F|51923|26|3

LUCIO FELIX MUÑOZ. - Q.E. P.D. - Falleció el 25-III-76. - Lina Vda. de Mercau y familia participan con pesar su fallecimiento. 26|3|F|51922|26|3

MARIA FIORETTI DE GRILLI
Q.E.P.D.
Falleció el 25-III-1976

Su desconsolado esposo: Rolando Jacinto Grilli; sus hijos: Emilio y Nancy; sus padres: Igino Fioretti y Ana Mazzarini; hermanas: Rita y Rosa; hermanos políticos: Sebastián Noto y Pedro Pravata y sus sobrinos: Mirian, Humberto, Cristina, Rosana y Mariela, primos y demás familiares, participan su fallecimiento e invitan al sepelio de sus restos, hoy, a las 10 hs., Casa de duelo: Buenos Vecinos s/n., Colonia Segovia, Guaymallén. 26|3|C|28|26|3

MARIA FIORETTI DE GRILLI - Q.E.P.D. - Falleció el 25-III-76. - Sus hermanas: Rita y Rosa Fioretti; hermanos políticos: Sebastián Noto y Pedro Pravata y sobrinos, participan con profundo dolor su fallecimiento e invitan al sepelio de sus restos 26|3|C|29|26|3

MARIA FIORETTI DE GRILLI. Q. E. P. D. - Falleció el 25-III 1976. - Sus primos: Luis y Teresa Fioretti y prima política: Rosa Amico Vda. de Fioretti, participan con dolor su fallecimiento e invitan al sepelio de sus restos. 26|3|F|56418|26|3

MIGUEL BLANCO
Q. E. P. D.
Falleció el 25-III-76.

Su hija: Mirian Elena; hermanos: Pedro, Francisca, María Antonia, Carmen, Raúl, Rosa y Ana; hermanos políticos: Héctor Torres, Pedro Ayub, Alberto Champagnaro, Armando López, Angel Santiago Torres, Jorge Pardo, Irma Piglea y Teresa Cruz, sobrinos y demás deudos participan con profundo dolor su fallecimiento e invitan al sepelio de sus restos que serán inhumados hoy a las 18.30 hs. en el cementerio de Tupungato. 26|3|F|47986|26|3

MIGUEL ANGEL BLANCO. - Q.E.P.D. - Falleció el 25-III-76. Héctor Gervasio Torres, Francisca Blanco, Héctor Lino Torres, Haydée Alicia Chodi de Torres, Lucía Marta, Norma Gladys, Víctor Hugo (ausente), Roberto y Mirta Ascensión Torres participan con profundo dolor su fallecimiento e invitan al sepelio de sus restos. 26|3|F|47991|26|3

MIGUEL ANGEL BLANCO. - Q.E.P.D. - Falleció el 25-III-76. Alberto Campagnaro y Flia., Lorenzo Guerino Campagnaro y Flia., Pedro Heredia y Flia., Mario Beleamino y Angel Campagnaro, participan con profundo dolor su fallecimiento e invitan al sepelio de sus restos. 26|3|F|47991|26|3

ELCIRA CHACON F
Q.E.P.D.
Falleció el 25-III-1976.

Su hija: Modesta Liria Chacón; Sus nietos: Luis, Jorge y Daniel Escudero; su nieta política: Gladys Arias de Escudero; sus bisnietos: Andrea, Jorge y Alejandro y demás familiares participan su fallecimiento e invitan al sepelio de sus restos hoy, a las 17 horas en el cementerio de la Capital. Casa de duelo: Correa Saa 247, Pedro Molina, San José. Servicio: Casa Loreti y Cía. 26|3|F|47994|26|3

MARCOS ANTONIO CASTRO.- Q.E.P.D. Falleció el 24-III-1976. Sus padres: Marcos y Dora; sus abuelos, tíos y primos participan con profundo dolor su fallecimiento e invitan al sepelio de sus restos que se llevará a cabo hoy, a las 11 horas, en el cementerio de la Capital. Casa de duelo: Barcala 2378, P. Molina, Gllén. 26|3|F|47992|26|3

MARCOS ANTONIO CASTRO.- Q.E.P.D. Falleció el 24-III-1976. Sus vecinos: Edgardo Narváez y Flia., Flia. Santibáñez, Flia. Vallejos y Flia. Manrique participan con profundo dolor el fallecimiento del hijo de su querido amigo Tito e invitan al sepelio de sus restos. 26|3|F|47993|26|3

AGUSTIN JORGE MENGUAL Q.E.P.D. - Falleció el 25-III-76. Su esposa: Ana Martínez de Mengual; hijas: Rosa del Carmen y Ana Elida Mengual; hijos políticos: Julio R. Sixto, Juan C. González; padres: Salvador Mengual y Rosa O. de Mengual; nietecitos: Edgardo David y Diego Omar; hermanos: Salvador, Rosa y Graciela; hermanos políticos: Jorge, Marcos Gandi y Corina de Mengual y demás flres. participan su fallecimiento e invitan al sepelio hoy 11 hs. cementerio Capital. Casa de duelo: López y Planes 433, Godoy Cruz. Servicio cochería Valverde, Mendoza. 26|3|F|47980|26|3

AGUSTIN JORGE MENGUAL. Q.E.P.D. - Falleció el 25-III-76. Sus hermanos: Salvador, Rosa de Garbi, Graciela de Garbi; hermanos políticos: Corina Orozco de Mengual, Jorge y Marcos Garbi y sobrinos, participan su fallecimiento e invitan al sepelio de sus restos. 26|3|F|47975 26|3

JORGE MENGUAL - Q. E. P. D. - Falleció el 25-III-1976. - Soledad de Miatello, Carmen de Vergara, Elena Boccia, Eusebio Vergara, Mario Vergara y Jorge Vergara y Flia. participan con profundo dolor el fallecimiento de su primo hermano e invitan al sepelio de sus restos. 26|3|C|143|26|3

AGUSTIN JORGE MENGUAL. Q.E.P.D. - Falleció el 25-III-76. Sus vecinos de calle Vicente López y Planes, Familias de: César Rosselot, Teresa de Monserrat, Alberto Antonio Monserrat, Angel Partemi, Pedro Cordero, Orlando Martínez, Marcelino Martínez, José Martínez, Oscar Rosselot, Renato Giovanine, José Giovanine, José Grau Bassas, Sara de Destéfano, Angel Pérez Vega, Angel Stipo, Francisco Muñoz y Víctor Di César, participan con profundo pesar su fallecimiento. 26|3|F|47975 26|3

AGUSTIN JORGE MENGUAL. Q.E.P.D. - Falleció el 25-III-76. Saturnino Sánz y Flia., Antonia de Coptil y Orlando Mendoza y Flia., participan con dolor el fallecimiento del hermano de su vecina, Graciela de Garbi, e invitan al sepelio de sus restos. 26|3|F|47975 26|3

AGUSTIN JORGE MENGUAL. Q.E.P.D. - Falleció el 25-III-76. Hugo Piazza y Flia., participan con pesar su fallecimiento e invitan al sepelio de sus restos. 26|3|F|47975 26|3

AGUSTIN JORGE MENGUAL. Q.E.P.D. - Falleció el 25-III-76. Sus vecinos de calle Malvinas Argentinas, Familias de: Petraccini, Pacheco Salinas, Cano, Dompé, Uvalles, Monteleone, Kappeler, Gil y Vallevegni, participan su fallecimiento e invitan al sepelio de sus restos. 26|3|F|47975|26|3

AGUSTIN JORGE MENGUAL. Q.E.P.D. - Falleció el 25-III-76. Alberto Antonio Monserrat y Sra. Haydée Teresa Ríos de Monserrat e hija, participan con profundo pesar el fallecimiento de su querido vecino y amigo e invitan al sepelio de sus restos. 26|3|F|47975 26|3

AGUSTIN JORGE MENGUAL - Q.E.P.D. - Falleció el 25-III-1976. - Sus compañeros de trabajo del Taller Transformadores de Agua y Energía Eléctrica y Sectores Eléctricos de Godoy Cruz (Puente Olive), participan con profundo pesar su fallecimiento e invitan a acompañar sus restos. 26|3|C|94|26|3

AGUSTIN JORGE MENGUAL - Q.E.P.D. - Falleció el 25-III-1976. - Jorge Miatello y Flia., participan su fallecimiento e invitan al sepelio de sus restos. 26|3|C|56|26|3

AGUSTIN JORGE MENGUAL - Q.E.P.D. - Falleció el 25-III-76. - Industrias Eléctricas PM., participa su fallecimiento e invita al sepelio de sus restos. 26|3|F|51924|26|3

AGUSTIN JORGE MENGUAL - Q.E.P.D. - Falleció el 25-III-1976. - José Antonio Miras, participa el fallecimiento de su apreciado amigo e invita al sepelio de sus restos. 26|3|F|51925|26|3

AGUSTIN JORGE MENGUAL - Q.E.P.D. - Falleció el 25-III-1976. - Los vecinos de su hija Rosita, participan con profundo pesar su fallecimiento. 26|3|F|51939|26|3

AGUSTIN JORGE MENGUAL - Q.E.P.D. - Falleció el 25-III-1976. - Agua y Energía Eléctrica, Empresa del Estado, Gerencia Explotación Regional Cuyo, participa con profundo pesar el fallecimiento de su colaborador e invita al sepelio de sus restos. 26|3|C|83|26|3

JORGE AGUSTIN MENGUAL. - Q.E.P.D. - Falleció el 25-III-76. - Segundo C. Rosselot y flia., Eduardo Bollati y Sra., Dino Luchesi y flia., participan con profundo dolor su fallecimiento e invitan al sepelio de sus restos. 26|3|F|56239|26|3

AGUSTIN JORGE MENGUAL Q.E.P.D. - Falleció el 25-III-76. José N. Urzi y Flia. participan con dolor su fallecimiento e invitan al sepelio de sus restos. 25|3|F|47979|25|3

AGUSTIN JORGE MENGUAL Q.E.P.D. - Falleció el 25-III-76. Los compañeros de Transmisión Estación Transformadora de A. y E. participan con profundo dolor el fallecimiento del compañero. 26|3|C|133|26|3

PASCUAL CASTILLO - Q. E. P. D. - Falleció el 25-III-1976.- Su esposa: Margarita Muñoz; madre política: Francisca Hogaz Vda. de Muñoz; hermanos: María, Juana, Carlos, Isidoro, Juan, Antonio, Genoveva, Marcelino, Ignacio e Isabel Castillo; hermanos políticos, sobrinos y demás familiares participan su fallecimiento e invitan al sepelio de sus restos hoy, a las 10.20 en el cementerio de Luján. Casa mortuoria: Finca Beondolillo, calle Terrada s/n., Drummond, Luján. Servicio: Cochería Municipal de Luján de Cuyo. 26|3|F|47981|26|3

PASCUAL CASTILLO - Q. E. P. D. - Falleció el 25-III-1976.- Eugenio Beondolillo y Flia., Angel Luconi y Flia., Juan Pedro Lavoltta y Flia., y José Beondolillo y Flia., participan con hondo pesar el fallecimiento de su colaborador y amigo e invitan al sepelio de sus restos. 26|3|F|47982|26|3

PASCUAL CASTILLO - Q. E. P. D. - Falleció el 25-III-1976.- Sus vecinos y amigos, familias de: Miguel Castillo, Francisco Chini, Agustín Del Balzo, Dante Muñoz, Luis Funes, Pedro Dieguez, Alberto Sánchez, Domingo Osso, Mariano Flores, Martín Rosatto, Luis y Ramón Laurenzo, Arturo, Humberto y Andrés Conil, Luis Ortiz, Delia de Federichi, Antonio Gordillo, Pedro y Rodolfo Quiroga, Italo Flaviani, Hugo Alcorta y Ramón Celi participan con pesar su fallecimiento e invitan al sepelio de sus restos. 26|3|F|47932|26|3

PASCUAL CASTILLO - Q. E. P. D. - Falleció el 25-III-1976.- Humberto y Remo Verducci, Alfredo Caballaro, Francisco Estrella, Germán y Juan Coria, Martín Poblete, Diego Guzmán y Secundino Medina y sus respectivas familias participan con pesar el fallecimiento de su amigo y vecino e invitan al sepelio de sus restos. 26|3|F|47982|26|3

PASCUAL CASTILLO - Q. E. P. D. - Falleció el 25-III-1976.- Los Suc. de Jacinto A. Alvarez participan el fallecimiento de su colaborador e invitan al sepelio de sus restos. 26|3|C|139|26|3

PASCUAL CASTILLO - Q. E. P. D. - Falleció el 25-III-1976.- El personal jerárquico y administrativo de Suc. Jacinto A. Alvarez participa su fallecimiento e invita al sepelio de sus restos 26|3|C|140|26|3

PASCUAL CASTILLO - Q. E. P. D. - Falleció el 25-III-1976.- Sus compañeros de trabajo en bodega Suc. de Jacinto A. Alvarez: Mario Caballaro, Rafael Estayes, Diego Guzmán, Marcos Mesaina, Nicomedes Cornejo, Cristóbal Flochetta y Daniel Macaya participan con hondo pesar su fallecimiento e invitan al sepelio de sus restos. 26|3|C|141|26|3

MONUMENTOS Y LUGARES HISTORICOS DE MENDOZA

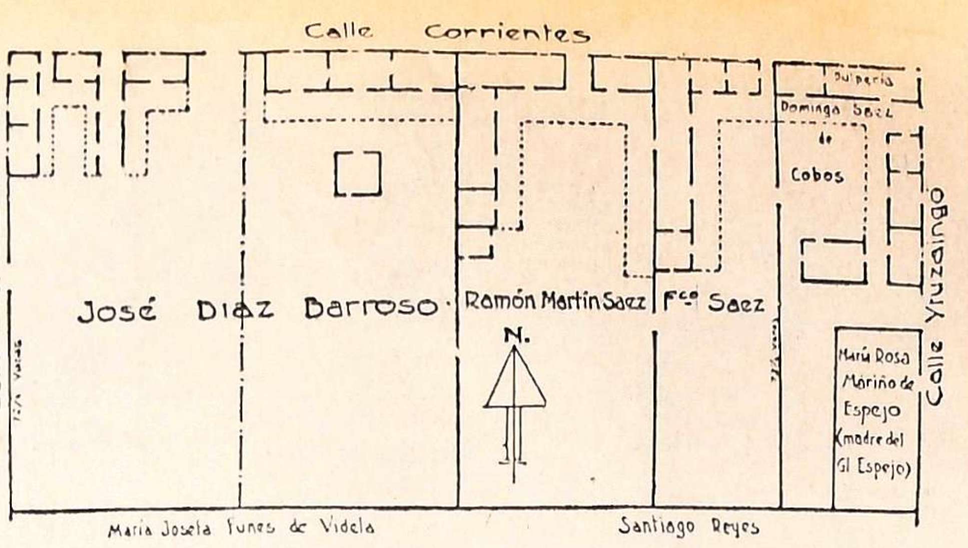

Ubicación de la Maestranza del Ejército de los Andes en 1816

Croquis de investigación. Muestra en detalle la ubicación y propiedades de los predios en 1816. Fuente: Revista de la Junta de Estudios Históricos, Segunda Epoca, Nº 5. Año 1968.

La maestranza del Ejército de los Andes

La Maestranza ocupaba, con exactitud, en la ciudad de Mendoza, la mitad norte de la manzana que se halla comprendida actualmente dentro de las calles Corrientes, por el norte; Ituzaingó, por el este; Montecaseros, por el oeste y Córdoba, por el sur.

El historiador Salvador Laría, sintetizó: su valor, función y principales actores, en estos juicios.

"Es sabido que el establecimiento del parque y maestranza del Ejército de los Andes fue una de las fundamentales medidas que concitó la atención del general José de San Martín en 1815".

"Urgía preparar el armamento, municiones y todos los pertrechos que son indispensables para la dotación de aquél —vale decir la armería y maestranza— y encontró al hombre que, dados sus conocimientos se adecuó y especializó en la función requerida, en la persona de Fray Luis Beltrán, a quien el general —al decir de Hudson— "lo descubrió en el fondo de una celda del convento de Franciscanos de Mendoza".

"El activo sacerdote empezó a figurar, desde marzo de 1815 como comisionado en el Parque de Artillería y meses después se lo destina a la Maestranza del Ejército, como subordinado del comandante general de ésta, capitán Pedro Regalado de la Plaza".

250 hombres forjan las armas de la Patria

"Cuando la Maestranza va agrandándose hasta alcanzar su máxima capacidad de trabajo, entre mediados y fines de 1816, se convierte en un taller en que se fabrica todo lo necesario. Su personal alcanzó a 250 hombres. Las especialidades: pintores, carpinteros, albañiles, hojalateros, fuelleros, rienderos, lomilleros, zapateros, carroceros, armeros, herreros, talabarteros, torneros, plateros, etc.".

"Las paredes del edificio eran de adobe; los parantes y las vigas de sauce y álamo; el techo, confeccionado con cañas, cueros de burro y barro. Un incendio que se produjo en la noche del 29 de agosto de 1816, dañó parcialmente la edificación, pero rápidamente fue reparado y pudo continuar la febril actividad al máximo".

"Integraban el personal superior de la Maestranza, el comandante general, sargento mayor Pedro Regalado de la Plaza; encargado, capitán Luis Beltrán; y habilitado pagador, capitán Juan Pedro Macharratini.

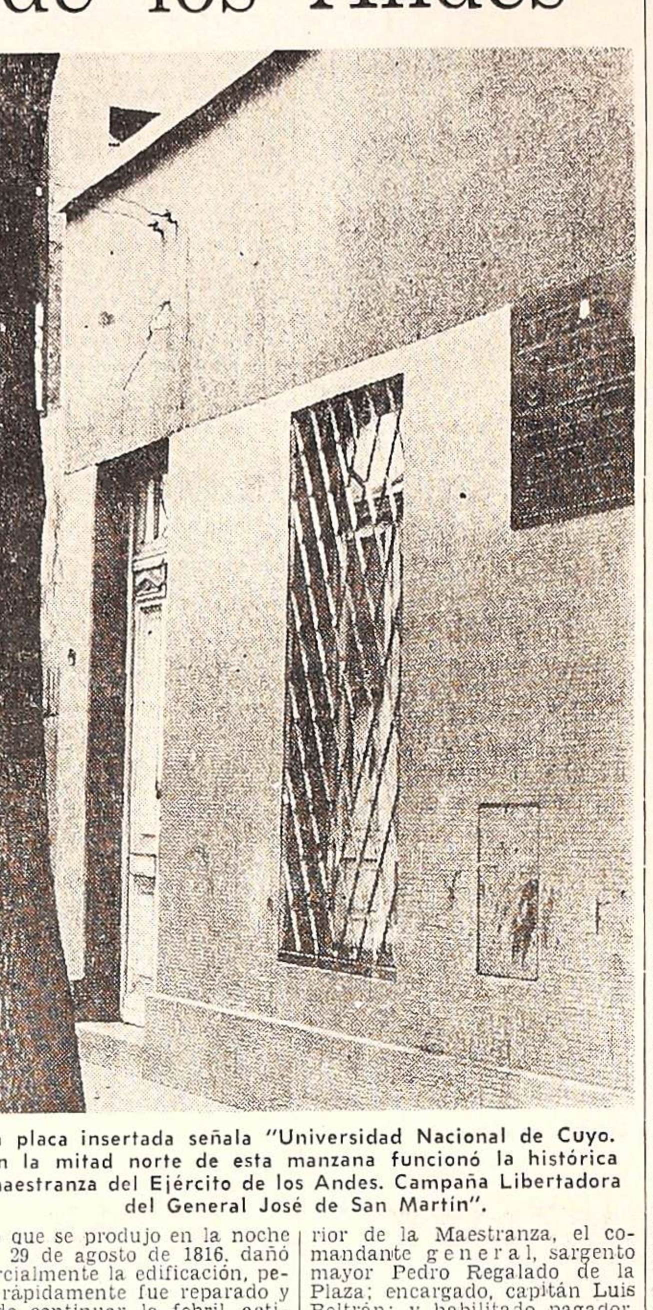

La placa insertada señala "Universidad Nacional de Cuyo. En la mitad norte de esta manzana funcionó la histórica maestranza del Ejército de los Andes. Campaña Libertadora del General José de San Martín".

Entidades de bien público

Rotary Club Las Heras. — La Rueda Interna Femenina hará servir hoy, a las 16.30, en las instalaciones de calle Belgrano 525 Las Heras, el té benéfico mensual. Colaborarán en el mismo las señoras Alida Rosa Segura de Scagliotti, Nelva de Manén, Antonia de Pérez Fernández, María de Domizi. El minuto rotario será ofrecido por Rita de Centeleghe. La charla ha sido confiada a la señorita Miriam Gladys Cranchuc quien abordará un tema de su especialidad, referido al deficiente mental.

Cámara Junior de Godoy Cruz. — Hoy se reunirá el consejo ejecutivo del Capítulo. El temario abordará los siguientes temas: aspectos finales del Curso DEA (Dirigencia en Acción), que se iniciará el 2 de abril próximo, a cargo del señor Juan Carlos Rojas; estado de tesorería; proveeduría junior; encuesta y armado de carpetas para la próxima reunión zonal en Tupungato.

Actividad nativista

Asociación Nativista Cuyana. — Invitó a socios, familiares, simpatizantes y amigos, a la reunión de camaradería que con motivo de celebrar el séptimo aniversario de su fundación, se realizará el 31 a las 21. Mayores informes recabarlos en los teléfonos 230469 y 253003.

Actividades realizadas por la Cámara Junior

SAN MARTIN. — Directivos de la Cámara Junior informaron que, cumpliendo con los requisitos de cámara madrina, en la última semana, por intermedio de su presidente, señor Adelqui Baggini, visitó las cámaras de Junín, La Dormida y Rivadavia. También el presidente acompañó al vicepresidente zonal Cuyo Este, señor Aníbal Tagua, en las visitas que efectuó a las cámaras de Rivadavia y Junín el presidente de la Federación de Cámaras Junior de la Argentina, señor Julio César Abinzano.

También se señaló que la comisión de medios y recursos prosigue la campaña de la "botella vacía", y que se está preparando para los próximos días la campaña del "tacho de uva", hechos para los cuales se solicita la colaboración de la comunidad.

En otro orden de cosas, se reseñó que la comisión de afiliación y extensión efectuó recientemente una asamblea constitutiva del Club Juvenil de Cámara Junior de General San Martín, quedando integrada la primera comisión por: Mónica Susana Tumino, presidente; Humberto Groppa, vicepresidente; Armando Martínez, secretario; Alvaro Fernández, tesorero.

Finalmente se hizo saber que la comisión de afiliación y extensión efectuó contactos en Medrano para tratar de constituir allí un nuevo capítulo.

Jubilaciones

Centro de Jubilados y Pensionados Ferroviarios de Mendoza. — Informó a sus afiliados que mañana, a las 18, en la sede de calle Paraná 350, ciudad, se hará la reunión mensual de socios. Se señaló que dada la importancia del temario a tratar es necesaria una general y puntual asistencia.

Caja de Escribanos. — Hoy y el lunes próximo abonará las jubilaciones y pensiones correspondientes al mes en curso, la Caja de Escribanos.

Universidades

Católica Argentina

Facultad de Humanidades y Ciencias de la Educación. — El lunes comenzará la inscripción de alumnos de los distintos cursos, por el presente año lectivo. El acto inaugural se realizará el 2 de abril a las 18, con una misa del Espíritu Santo y un acto académico. Mayores datos podrán solicitarse en la secretaría de la entidad, Lavalle 301, de 18.30 a 20.30.

Aspirciones de los Bancos Cooperativos

El titular d la Federación de Bancos Coopeativos de la República Argentina (FEBANCOOP) doctor Alredo Ferro, realizó una visita a la casa matriz del BUCI con motivo de encontrarse en Mendoza para participar del seminario Cooperativo organizado por la Federación Intercooperativa Ltda.

En la oportunidad el distinguido visitante bancario expuso ante el consejo de administración del BUCI la actuación que viene cumpliendo FEBANCOOP en defensa de los bancos cooperativos del país, así como las inquietudes que mueven a sus asociados en búsqueda de una equiparación al trato que, por parte de las autoridades monetarias, reciben los bancos oficiales.

Sostuvo la tesis de la Federación de Bancos Cooperativos en el sentido de que estos deben ser considerados como auténticos bancos de servicio, pues representan a una masa muy importante de asociados en todo el país, correspondiendo en especial a los sectores de la producción agropecuaria, pequeñas y medianas empresas industriales y comerciales por lo cual debían merecer mayor atención por parte de aquellas autoridades.

Encuentro sobre Matrimonio y Familia

El Comité Arquidiocesano Matrimonio y Familia del Arzobispado de Mendoza, ha organizado el II Encuentro Arquidiocesano de la Pastoral Matrimonio y Familia. Se realizará el 28 de este mes, a partir de las 9, en la Facultad San Francisco, Patricias Mendocinas 1475, ciudad.

El temario incluye: "Preparación de la espiritualidad familiar en Semana Santa", "Objetivos a conseguir en Mendoza durante el año 1976, por la pastoral Matrimonio y Familia", "Pastoral Matrimonio y Familia, a nivel nacional".

Se invitó a sacerdotes, religiosos y laicos representantes de movimientos y parroquias y, en forma especial, a los asistentes al Primer Encuentro Arquidiocesano de esa pastoral.

Nuevo número de la revista "Horizontes"

Por gentileza de la oficina local del Servicio Informativo de los Estados Unidos, ha llegado a la Redacción de LOS ANDES un ejemplar del número 11 de "Horizontes USA", revista bimestral en colores en donde se reflejan la sociedad, el pueblo y las instituciones del pasí del Norte. Tanto la portada, en la que están aludidos los dos principales partidos políticos de los EE.UU., el Demócrata y el Republicano (tradicionalmente representado por un asno y un elefante, respectivamente) y el principal artículo "La batalla por la presidencia" están referidos a las próximas elecciones estadounidenses convocadas para el 2 de noviembre. Richard Stout, reportero veterno de las campañas de elección presidencial de USA ofrece algunas ideas sobre la contienda para determinar qué partido y qué hombres conducirán a los estados al iniciarse su tercer siglo de vida. Otros artículos del mismo número comentan la vida en las islas Wawai, las últimas novedades en microcirugía, la lucha contra el fuego y el control de la contaminación y otros temas de actualidad.

En la Fiesta de las Naciones, AMSA será representada

La Asociación Mutual de Suboficiales y Agentes de la Policía de Mendoza (AMSA), se hará presente con una donación en ocasión de la Fiesta de las Naciones, que se realiza anualmente en Pensylvania, Estados Unidos, según informó la entidad.

La danzarina y coreógrafa mendocinas Alejandra Dondines, radicada en los Estados Unidos, donde actúa con su esposo, el folklorista "Chango" Leal, ha decidido presentar una carroza representativa de la Argentina en esa celebración.

La institución que nuclea a los suboficiales y agentes de la policía provincial, donó una bandera argentina que engalanará la carroza argentina en el país del Norte. La entrega fue concretada por Humberto Tonini, a cargo de la presidencia de AMSA y la señorita Isabel Quinteros.

MARGARITA DIAZ Vda. de CHANDIA. - Q.E.P.D. - Falleció el 25-III-1976. - C.A.S.R. y B.P. - Sus hijos: Angel, Santiago, Alicia, Andrés, Américo, Salvador, Pedro, Manuel, Roberto y Marta; hijos políticos: Amalia, Blanca, Jorgelina, Carmen, Graciela, Susana, Mimo; nietos, bisnietos y demás deudos, participan su fallecimiento e invitan al sepelio hoy, a las 18 horas, al cementerio de Godoy Cruz. Casa de duelo: Paso de los Andes 1554, Villa Hipódromo, Godoy Cruz. Servicio: Casa Bolto e Hijos. 26|3|C|136 26|3

MARGARITA DIAZ Vda. de CHANDIA. - Q.E.P.D. - Falleció el 25-III-1976. - C.A.S.R. y B.P. - Flia Paolasso, Juan Cano y Flia., Manuel Hidalgo y Rodolfo Pedemonte, participan el fallecimiento de la madre de Angel Chandía e invitan al sepelio de sus restos. 26|3|C|125|26|3

LUIGI MANNINO. - Q.E.P.D.- Falleció el 25-III-1976. - C.A.S. R. y B.P. - Su esposa: Gigliola Gigli de Mannino; hijos: Gianni, Pablo, Antonio, Mario, Anna, María Luisa; hijos políticos: Doretta, Belli, Gladys Blasco; hermanos: Alfio, Nino y María Eugenia; hermanos políticos Triestino Mannino y Josefina Monforte; tíos, primos, sobrinos, nietos y demás deudos participan su fallecimiento e invitan al sepelio hoy, a las 10 en el cementerio de Guaymallén. Se oficiará misa de cuerpo presente a las 9.30 en la parroquia de La Merced. Casa mortuoria: Pascual Toso 226, San José. Servicio: Casa Flores. 26|3|C|147|26|3

PARTICIPACIONES

Dr. HECTOR ENRIQUE FERNANDEZ RABADAN. - Q. E. P. D. - Falleció el 23-III-1976.- El personal docente, técnico y administrativo de la Cátedra de Radiología participa el fallecimiento del señor padre de la Dra. Sebastiana Fernández Rabadan y que sus restos fueron inhumados en el día de ayer. 26|3|C|145|26|3

Dr. HECTOR ENRIQUE FERNANDEZ RABADAN. - Q. E. P. D. - Falleció el 23-III-1976.- Dres. Víctor Fayad y Manuel Italo Sederino, personal técnico y administrativo del Instituto Radiológico Central participan el fallecimiento del señor padre de la Dra. Sebastiana Fernández Rabadan y que sus restos fueron inhumados en el día de ayer. 26|3|C|144|26|3

JULIA ATEM DE SLIBA - Q. E.P.D. - Falleció el 24-III-76. Su concuñada Regina Julián Vda. de Sliba y Flia. participan con profundo dolor su fallecimiento y que sus restos fueron inhumados ayer en el cementerio de Rivadavia. 26|3|F|47984|26|3

JULIA ATEM DE SLIBA - Q.E.P.D. - Falleció el 24-III-76. Viñedos y Bodegas Colombo S.R.L. participa su fallecimiento y que sus restos fueron inhumados en el día de ayer en el cementerio de Rivadavia. 26|3|F|47974|26|3

JULIA ATEM DE SLIBA. - Q.E.P.D. - Falleció el 24-III-76. - Hijos de Pedro Caram y familias, participan el fallecimiento de su querida tía y que sus restos fueron inhumados ayer en el cementerio de Rivadavia. 26|3|F|56235|26|3

REINALDO SANTOS MONTANO - Q.E.P.D. - Falleció el 24-III-76. - Su hermano: José María Montaña y Sra. Ventura de Montaña y sus sobrinos: José Genaro Montaña, Rosa, Roberto e Inés; sobrinos políticos: María Peralta, Esther de la Cruz e Ignacio Jara participan con profundo dolor su fallecimiento y que sus restos fueron inhumados en el día de ayer. 26|3|F|56236|26|3

JUAN MIRANDA MARTINEZ - Q.E.P.D. - Falleció el 24-III-1976. - Personal del Banco de Previsión Social, Suc. Luján, participa con gran pesar el fallecimiento del señor padre de su compañero de tareas Juan Miranda Cano y que sus restos fueron inhumados en el día de ayer en el cementerio de San Rafael. 26|3|C|792|26|3

AGRADECIMIENTOS

JUANA MARGARITA QUILES - Q.E.P.D. - Falleció el 21-III-1976. - Su madre, hermanos, familiares y amigos, agradecen profundamente sentidas expresiones de condolencia recibidas con motivo de su fallecimiento. 26|3|C|810|26|3

FRANCISCO SOLCHAGA. - Q. E.P.D. - Falleció el 26-II-76. - Su esposa e hijos agradecen íntimamente a instituciones, familiares, amigos, vecinos y todas aquellas personas que hicieron llegar expresiones de condolencia, notas de pésame y telegramas; asistencia al velatorio y acompañamiento de sus restos al cementerio de la Capital e invitan a la misa que para rogar por el eterno descanso de su alma se oficiará el sábado 27 de marzo, a las 10 horas, en la capilla del Hospital Español, al cumplirse un mes de su fallecimiento. 26|3|C|112|26|3

RECORDATORIO

JUAN BAUTISTA RAMOS. - Q. E. P. D. - Falleció el 26-III 1966. - Su esposa, hijos y nieto, ruegan a familiares y amigos eleven una oración a su querida memoria al cumplirse el décimo aniversario de su fallecimiento. Favor que agradecerán intimamente. 26|3|C|037|26|3

MISAS Y FUNERALES

JACINTA GARCIA DE GIMENEZ. - Q.E.P.D. - Falleció el 26-III-1973. - Sus hijas invitan a familiares y amigos a la misa que para rogar por el eterno descanso de su alma al cumplirse el 3º aniversario de su fallecimiento, se efectuará en la Iglesia Don Bosco el 26|3|76 a las 20 hs. Atención que se agradecerá intimamente. 26|3|C|060|26|3

DINA ARNONE DE ASSINI. - Q. E. P. D. - Falleció el 28-III 1969. - Al cumplirse un año más de su fallecimiento sus hijos invitan a familiares y amigos a la misa que se celebrará hoy a las 9 hs. en la Parroquia de Ntra. Señora de Loreto. 26|3|C|043|26|3

ADEL NUMA LEMOS. - Q.E. P.D. - Falleció el 18-IX-75. - **ARGENTINO F. LEMOS.** - Q. E.P.D - Falleció el 18-XII-29. - Sus familiares invitan a la misa que por el eterno descanso de sus almas y con motivo de cumplirse el 82 aniversario del nacimiento del Sr. Adel Numa Lemos, se rezará hoy 26, a las 20.30 horas, en la capilla de Don Bosco. 25|3|C|698|26|3

MARIA ELISA DAVECCHI de BRISSIX. - Q.E.P.D. - Falleció el 28-III-1975. - Su esposa, hijos y nietitos, invitan a familiares y amigos a la misa que por el eterno descanso de su alma se rezará en la parroquia San Vicente Ferrer, hoy viernes a las 20 hs. al cumplirse un año de su fallecimiento. 26|3|C|800|26|3

SILVIO AMABILE CARLOS MORDASINI. - Q.E.P.D. - Falleció el 27-III-1975. - Su esposa, hijos, hijos políticos y nietitos invitan a familiares y amigos a la misa que por el eterno descanso de su alma se oficiará el día 27 del cte. a las 11 horas en la iglesia Don Bosco al cumplirse el 1er. aniversario de su fallecimeinto. Favor que agradecerán. 26|3|F|51875|26|3

LAUREANO LOPEZ REAL. - Q.E.P.D. - Falleció el 25-III-76.- Su esposa, hijos, hijos políticos y nietos, invitan a familiares, amigos y a toda persona que quiera elevar una oración por el eterno descanso de su alma, a la misa que se oficiará el día 26, a las diez horas, en la parroquia de la Santísima Trinidad de Mendrano. 25|3|C|636|26|3

CAYETANO BRAVI - Q. E. P. D. - Falleció el 26-III-1975 - Su esposa, hijos, hijos políticos y nietos, ruegan a familiares y amigos rezar una oración a su querida memoria e invitan a la misa que, al cumplirse el 1er. aniversario de su fallecimiento, se oficiará el 28 del corriente, a las 11 horas en la iglesia Jesús Nazareno, en calle República de Líbano, Godoy Cruz (frente al cementerio). 26|3|F|47

Zona Este

...vadavia

...laración Círculo ...édico local

...ADAVIA. — Comunicó ...rculo Médico de Rivada... ...que "ante el conflicto ...eado entre el doctor Ar... Rafaeli, socio de la en... y una enfermera de un ...orio de la zona y que ...llevado a conocimiento ... opinión pública (Atsa, ...zona este en diario LOS ...S) y en defensa de los ... postulados de la medi... ...se hace un deber infor... ...que ese conflicto fue mo... ... exclusivamente por la ...iva de la enfermera de ...r una medicación inyec... ...a un niño gravemente ...mo que lo requería de in... ...to".

...mnasia yoga

...ADAVIA. — Se informó ...n salones de la parroquia ...Isidro Labrador, de esta ...d, ha dado comienzo el ...le enseñanza de Gimnasia ...que imparte la doctora ... Rubín de García. Las cla... ... imparten los miércoles, ...ir de las 20.30.

...no se recordará, estas cla... ...n gratuitas y solo se acep... ...a contribución voluntaria ...s destinada a la sala de ... del hospital "Doctor Car... ...ancisco Saporiti".

Uno de los momentos de la estada del señor Julio César Avinzano.

Visita del titular de la Federación Junior

RIVADAVIA. — Visitó el departamento el presidente de la Federación de Cámaras Junior de la Argentina, señor Julio César Avinzano.

En la oportunidad el visitante fue recibido por autoridades de la Cámara Junior local —encabezadas por su presidente A. Irustia—, que lo acompañaron a una visita a las autoridades comunales y una recorrida por el departamento.

En el local que la entidad ocupa en la Casa de España de esta ciudad, el dirigente junior disertó sobre temas relacionados al desarrollo del capítulo local.

En horas de la noche, en salones del Centro Social Agustín Alvarez, se sirvió una cena en agasajo del visitante a la que asistieron el revisor de cuentas de la Federación de Cámaras Juniors, Víctor Iglesias; el presidente de la Cámara Junior de San Martín, Adelqui Baggini; el presidente de la entidad homónima de Junín, Guillermo Massa, autoridades locales y socios de Rivadavia y San Martín.

Durante el transcurso de la comida prestaron juramento los socios incorporados recientemente.

Departamentales

...aymallén

...minación ...mercurio ...bilitarán

...YMALLEN. — Hizo sa... Municipalidad que hoy a ...será inaugurado un mo... sistema de gas a mercurio ...sdicción de la Unión Ve... Villa Adelina, en Dorrego ...l acto asistirán autorida... ...unicipales, de Agua y ...a y vecinos, cuyos esfuer... ...comunados posibilitaron ...ra.

...a oportunidad serán ha... ...s al servicio público 38 ...tos con suspensión late... ...re columnas de hierro, ...los en calle Alsina has... ...edios Escalada; por és... ...a Zapiola; por Zapiola ...spejo y por esta última ... hasta Alsina. En la ...ión de los pozos y ba... ...no también en las tra... ...nes previas intervino la ...n Electrotécnica y Me... ...le la Comuna; en la co... ... de las columnas y ten... ... las redes de la ener... ...ua y Energía y en la ...ión de los artefactos, ...os.

...an beneficios

...MALLEN. — Ha sido ...da la Municipalidad a ... la Sociedad de Mutua... Beneficencia del Hospi... ...ano, hasta la suma de ...0, en concepto de dere... ... construcción que debe ...a la Comuna, y al ar... ...io de Mendoza, le acuer... ...% de descuento en los ...s municipales que le co... ...de efectivizar por la ...cción de un edificio pa... ...blo y dependencias pa... ...es que actualmente le... ...a parroquia "Cristo Rey" ...nmueble situado en la ...ción de calle Pringles y ... Sosa, del Barrio Mon... ...erdaguer (ex Nueva Ciu...

...as nativas

...YMALLEN — En el De... ...ento de Cultura y Di... ...de la Municipalidad, si... ...diariamente de lunes a ..., de 8 a 13, las inscrip... ...para participar en las ...de danzas nativas que ...amente dictarán desde ...bril, los profesores Ani... ...rnández y Teresa Silva, ...Dirección de Acción Cul... ...de la Provincia. ...enseñanza se impartirá ...salón del ex Concejo De... ...ite. Silvano Rodríguez ...quina López de Gomara, ...Nueva, todos los lunes y ...s, entre 18 y 20.

Sociales

...miento. — VILLA NUE... — En la parroquia de la ...da Familia, serán bende...

¡GRACIAS!
...spíritu Santo
POR EL FAVOR RECIBIDO
V. A. P. de T.
...C|032|26|3

¡Gracias ...píritu Santo!
T. G. de M.
...C|790|26|3

...AL ESPIRITU SANTO
...r la gracia concedida ...ernamente agradecida
E. C.
...C|065|26|3

Gracias ...spíritu Santo
POR EL FAVOR RECIBIDO
S. F. V.
...F 5620...|26|3

Maipú

Notas sociales

Casamientos. — MAIPU. — Mañana, en la parroquia de Nuestra Señora de la Candelaria, serán bendecidos los siguientes casamientos:

A las 21.15, de la señorita Silvia Liliana Gómez y el señor Jorge Alberto Castro. Serán padrinos los señores Roberto Rufino Britos y Julio Vasca, y las señoras Marina A. E. de Ramírez y Elida Castro de Vasca.

—A las 21.30, de la señorita Nelva Rosa Torres y el señor Ramón Videla. Serán padrinos el señor Osvaldo Moyano y la señora Olga Cristina B. de Moyano.

—A las 21.45, de la señorita Norma Gladys Contreras y el señor Juan Carlos Fortte. Serán padrinos el señor Juan de La Cruz Carrizo y la señora Josefina González de Carrizo.

—A las 22, de la señorita Norma del Carmen Cárdenas y el señor Juan Carlos Rejón. Serán padrinos el señor José Pacheco y la señora Silvia Noemí Rejón de Pacheco.

—A las 22.15, de la señorita María del Carmen Ramírez y el señor Mario Enrique Montivero. Serán padrinos el señor José Luis Ramírez y la señora Teresa G. de Ramírez.

—A las 22.30, de la señorita Pascua Francisca Ahumada y el señor Juan Carlos Alberto Ortiz. Serán padrinos el señor Domingo Francisco Ahumada y la señora María Z. de Ahumada; el señor Pedro Ortiz y la señora Dora Fanny Medina.

—A las 22.45, de la señorita Marta Lucía Poblete y el señor Juan F. Reinoso. Serán padrinos el señor Jorge Juan Poblete y la señora Elsa Aracelis Poblete de Segura.

Godoy Cruz

Recolección de residuos

GODOY CRUZ. — Una recomendación a los vecinos formuló la Municipalidad, relacionada con la recolección de residuos. Señala que los recipientes deben ser sacados diariamente antes de las 20, horas en que se inicia el servicio, para que así no queden por largas horas expuestos en la vía pública, ocasionando los consiguientes problemas sanitarios. Para evitar las frecuentes sustracciones de los clásicos recipientes, la Municipalidad recomendó colocar los residuos en bolsas de plástico o en paquetes correctamente hechos.

cidos el sábado próximo los siguientes casamientos:

—A las 22.45, de la señorita Margarita Carmen Ponce y el señor Juan Rafael Cifuente. Actuaran como padrinos la señorita Mirta Juana Ponce y el señor Pascual Cifuente.

¡GRACIAS!
Espíritu Santo
Valentina
26|3|C|034|26|3

¡GRACIAS!
Espíritu Santo
POR LA GRACIA CONCEDIDA
H. N. S.
26|3|F|56204|26|3

¡GRACIAS!
Espíritu Santo
POR EL FAVOR CONCEDIDO
Y. E. F.
26|3|C|778|26|3

¡GRACIAS!
Espíritu Santo
POR EL FAVOR RECIBIDO
Zenoide G. de Alonso
26|3|C|785|26|3

Las Heras

Nuevo corte de luz se producirá en la fecha

LAS HERAS. — En una zona de este departamento se suspenderá hoy el servicio eléctrico, de 8 a 16, para efectuar mejoras en las instalaciones eléctricas.

Agua y Energía Eléctrica aplicará esa medida en El Chilcal, calle San Esteban, El Chilcal al norte hasta Menéndez, y zonas aledañas.

San Juan

Adoptaron diversas medidas de gobierno

SAN JUAN. — Con absoluta tranquilidad se desarrolló ayer la segunda jornada del gobierno militar. La designación de funcionarios y otras medidas concretó el interventor, coronel Carlos Horacio Tragant, quien asimismo, expidió diversos comunicados.

Fueron nombrados y asumieron sus cargos, los siguientes subsecretarios: de Gobierno y Municipalidades, capitán Francisco Juan Sanmarco; de Hacienda, capitán de intendencia Wellington Di Lorenzo; de Industria y Comercio, capitán Juan Carlos Coronel; de Servicios Públicos, capitán Luis Edesio Pereira; jefe de la Policía de la Provincia, mayor Rubén Arturo Ortega; intendente municipal de la ciudad de San Juan, mayor veterinario Adolfo Luciano Justel.

Por otra parte, ha cesado en sus funciones el presidente del directorio del Banco de San Juan, señor Francisco Bustelo Graffigna.

Legislatura

Dispuesto el cese de las funciones del Poder Legislativo, el capitán Osvaldo Antonio Regis será interventor en el edificio de la Cámara de Representantes, a los efectos del control y custodia de los bienes del cuerpo.

Se dispuso también por la Intervención Militar que las autoridades de los partidos políticos reconocidos deben continuar desempeñando sus funciones como custodios de sus bienes patrimoniales, en tanto se abstendrán de realizar cualquier actividad política.

Se dispuso también que a partir de ayer procederán a retirar de los frentes de los respectivos locales todos los carteles, símbolos y emblemas partidarios.

Municipalidades

SAN JUAN. — Los intendentes municipales, con excepción de los de Capital, Iglesia y Jáchal, permanecerán en sus cargos en forma interina. Asimismo se reiteró que han cesado en sus funciones los concejos deliberantes.

Como intendente municipal de Jáchal fue designado el comandante principal de Gendarmería Víctor Antonio Fernández; en Iglesia fue designado el alférez de Gendarmería Julio Argentino Villegas.

Poder Judicial

SAN JUAN. — Fue anunciado el cese en sus funciones de los integrantes de la Corte de Justicia. Asimismo, fueron declarados en comisión los magistrados del Poder Judicial. Los tribunales no funcionaron en los últimos días.

Donación de haberes

SAN JUAN. — La Intervención Militar informó que los funcionarios actuantes en la administración pública con grado militar han renunciado a los haberes que les corresponden, los que son donados al tesoro nacional. Asimismo, han firmado una declaración jurada de sus bienes.

Director de LV5

SAN JUAN. — Se ha reintegrado a sus funciones como director de LV5 Radio Sarmiento de la Red Comercial del Estado, el señor Carlos Lambrecht.

Súbditos chilenos

SAN JUAN. — Un comunicado oficial pone en conocimiento de los súbditos chilenos que, conforme con las disposiciones en vigencia, sólo se permitirá el egreso por los pasos habilitados, de aquellas personas que cuenten con la documentación en regla.

Asumió el jefe de Policía

SAN JUAN. — En un acto llevado a cabo en el Departamento Central de Policía, asumió sus funciones como jefe de la repartición el mayor Rubén Arturo Ortega. La ceremonia contó con la presencia del ministro de Gobierno, coronel Carlos Patricio Moreno, quien luego de saludar a los efectivos policiales, pasó revista a las tropas formadas.

Reanudan hoy las clases

SAN JUAN. — Por disposición de la Intervención militar, las clases en el nivel primario se reanudarán hoy, en los horarios habituales.

Los establecimientos secundarios restablecerán su actividad el lunes 29 del corriente. Se mantiene la suspensión de actividades en el nivel terciario y universitario.

Universidad Católica

SAN JUAN. — La Universidad Católica de Cuyo iniciará su período lectivo el lunes.

El programa comprende, a las 18, una misa en honor del Espíritu Santo celebrada por el arzobispo, monseñor Ildefonso María Sansierra, en la capilla de la Universidad.

A las 18,30 se dictará una clase inaugural a cargo del profesor de la Facultad de Ciencias Económicas, contador Raúl Miguel Olazábal, sobre el tema: "La familia, célula viva de la Iglesia".

A las 19,50 se iniciarán las actividades comunes con el dictado de clases.

Se celebró el Día Mundial de la Forestación

SAN JUAN. — Con motivo de celebrarse el Día Mundial de la Forestación, la Dirección de Recursos Naturales Renovables, preparó un acto cumplido en el vivero de Chimbas. En la ocasión se efectuó la plantación de doscientas especies, que tendrá las características de un parque donde anualmente se agregarán nuevas variedades.

El ingeniero Luis Sattler, jefe del Departamento de Forestación, dio una amplia reseña de la labor que cumple el vivero para atender la demanda de especies ornamentales e industriales. Pronunció un discurso alusivo al acontecimiento la directora de Recursos Naturales, señorita Leonor [illegible]

Necrología

César José Musse; su fallecimiento. RIVADAVIA. — Honda consternación ha causado en un vasto círculo social la desaparición del señor César José Musse, acaecida recientemente en este departamento.

Nacido en el Líbano en 1896, llegó a nuestro país en 1913 y se estableció en el distrito Medrano, donde contrajo enlace con María Mucarcel. Definitivamente se radicó en la localidad de La Reducción donde fundó su hogar al que prodigó su fe cristiana, cariño y las enseñanzas de su ejemplar forma de vida.

Desplegó una amplia actividad social y su desinterés y buena voluntad se hicieron presentes en la obra dedicada al bien común y el progreso de su pueblo. Durante varios años fue presidente de la Unión Vecinal de La Reducción, presidente de la Comisión Pro Oratorio de la localidad; miembro fundador de la Sociedad Libanesa de Mendoza y miembro de la Sociedad Libanesa de Rivadavia.

Luchador infatigable, se dedicó a la industria vitivinícola y al comercio. Recto, justo y sincero en su proceder, hizo de la amistad un culto.

Deja a los suyos, amigos y a todos los que conocieron, el recuerdo de una vida ejemplar.

Junín

Guardería para hijos de cosechadores

JUNIN. — Ha sido habilitada en Phillips, Junín, la Guardería Infantil Rural para hijos de cosechadores, organizada por vecinos e integrantes del Club Hogar Rural "Progreso" y Club Juvenil Rural "Trébol Andino", auspiciados por la Agencia de Extensión Rural Junín del INTA.

Su funcionamiento tiene lugar desde hace ocho años consecutivos durante el período de vendimia. En ella, los niños que permanecen desde las primeras horas de la mañana hasta el término de la jornada, reciben cuidados y atención consistente en desayuno, almuerzo, merienda, recreación, supervisión de deberes escolares, etc., de un grupo de socias de los mencionados clubes rurales.

Este proyecto comunitario cuenta con la colaboración de los vecinos, la Comuna de Junín que en esta ocasión arregló el local, y el Centro de Salud Nº 71 que controla la salud de estos niños.

CRONICA POLICIAL

Vence hoy plazo para entregar armas

La Jefatura de Policía de esta provincia dictó ayer una resolución relativa a la entrega de armas en las dependencias de la repartición.

El documento dice: "Visto el texto de la resolución Nº 34, artículo primero de la Junta Militar a cargo del gobierno de la Nación, y considerando la necesidad de impartir instrucciones para la recepción de armas, pólvora, explosivos o afines, conforme a lo dispuesto, el Jefe de Policía, resolvió.

"La autoridad policial podrá recibir armas, pólvora, explosivos o afines hoy (ayer también fue posible la entrega) conforme con lo dispuesto por el artículo 1º de la resolución 34 de la Junta Militar.

"La dependencia que reciba el material a que se refiere el artículo anterior deberá comunicar de inmediato esa circunstancia a la oficina de armas del departamento Judicial. En tal caso deberá confeccionarse acta de recepción de tales elementos por triplicado: un ejemplar será entregado al interesado, otro deberá ser remitido juntamente con los elementos recibidos a la División Armamentos y Equipos de la repartición y el tercero quedará en la dependencia policial donde se recibió el armamento.

"El acta de recepción deberá contener datos personales y domicilio de quien entrega los elementos; datos y detalles identificatorios de los elementos recibidos. El acta deberá ser firmada por el interesado y por la autoridad policial que los reciba".

La resolución lleva la firma del jefe de Policía, vicecomodoro Julio César Santuccione.

La Jefatura de Policía recordó que la disposición precedente se refiere únicamente a las armas que no han sido declaradas en término según las normas vigentes del Registro Nacional de Armas. Por otra parte, se reiteró que está terminantemente prohibida la portación de cualquier tipo de armas, inclusive teniendo permiso para hacerlo.

Los únicos facultados son los integrantes de las Fuerzas Armadas, de seguridad, policiales y penitenciarios nacionales y provinciales.

Juan Carlos Caro Funes

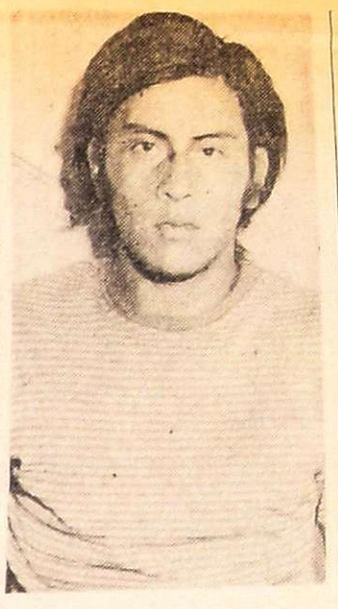

Carlos Alberto Flores

Acusados de asalto y lesiones fueron detenidos 2 jóvenes

Efectivos de la Dirección Investigaciones, ante un pedido de colaboración formulado por la comisaría 12ª, detuvieron a dos jóvenes, quienes, según la acusación policial, fueron autores de los delitos de robo calificado, lesiones, y violación.

Los arrestados son Juan Carlos Caro Funes, de 22 años, con vivienda en Martínez s|n, Junín y Carlos Roberto Flores, de la misma edad, afincado en Lonardi s|n, Barrio Norte, San Martín.

A fin de febrero, la pareja de delincuentes ingresó al domicilio de Reina Isabel Pérez de Ledesma, ubicado en Tropero Sosa y Berutti, de la ciudad de San Martín, en oportunidad en que la señora se encontraba sola en la casa. Mediante amenazas con armas de fuego, los sujetos se apoderaron de diferentes objetos y dinero en efectivo por valor de 25.000 pesos, dándose a la fuga posteriormente.

Las investigaciones permitieron establecer primero la participación en el episodio de Juan Carlos Caro Funes, comprobándose luego la intervención también de Carlos Flores.

Se constató igualmente que el dúo cometió otro hecho delictivo cuando ingresó a la residencia de Bernardo Orellano Vega, de callejón Orellano s|n, San Martín. En esa oportunidad, los jóvenes intentaron despojar de pertenencias al dueño de casa, pero éste se resistió, trabándose en lucha con uno de los intrusos. Durante el forcejeo imprevistamente se disparó el revólver que portaba el maleante, resultando Orellano herido de bala.

Con cheques sin fondos adquirían mercaderías

LA PLATA, 25 (Télam). — La brigada de investigaciones de San Justo detuvo a una banda de delincuentes que adquirieron mercaderías con cheques sin fondo.

Informó la policía bonaerense que, Roque Páez de 35 años, domiciliado en Ciudadela, Ovidio Raúl Pérez Caminos, contador público, paraguayo de 58 años y Miguel Sena, auxiliar contador, de 67 años, con domicilio en la Capital Federal, calle Thompson 530, se asociaron en una entidad comercial usada para comprar mercaderías diversas por valor de dos millones de pesos.

Durante el período de carnaval comercializaron los artículos que pagaron con cheques antidatados para el día 28 de febrero de 1976.

Los feriados por esos festejos, obligaron a los tenedores de los documentos a presentarlos recién el 5 de marzo, fecha en la cual la entidad bancaria comunicó a los interesados que no tenían fondos.

La policía busca ahora a otros dos sujetos integrantes de la gavilla identificados como Julio Antonio y Horacio José Lenardt.

Fueron detenidos dos asaltantes de camiones

BUENOS AIRES, 25. (Télam). — Dos delincuentes que se dedicaban a asaltar camiones robando la mercadería y vendiéndola posteriormente fueron detenidos aquí, comprobándose que el monto ganado en las operaciones fue de tres millones de pesos, informó hoy la policía.

Miguel De Santi, argentino de 22 años, soltero, y Juan Carlos Jorge, de igual nacionalidad y 26 años, confesaron que junto a tres individuos —a quienes identifican como "Joaquín", "Alfredo" y "Golo" asaltaban en distintas rutas a camioneros que transportaban mercadería para el interior del país.

Uno de los delitos descubiertos fue el que cometieron contra un vehículo de la firma "Elaico S.R.L.", secuestrando ilícitamente un cargamento de alambres de cobre y varillas de hierro.

La policía trata ahora de dar con el paradero de los tres delincuentes que colaboraron con Jorge y De Santi.

Audaz atraco

ROSARIO, 25. (Télam). — Valores por 10 millones de pesos robaron esta madrugada varios individuos en el departamento de la calle San Juan 1182, —pleno centro de esta ciudad—, habitado por Mario Antonio Pereyra.

Según lo denunció Pereyra ante la policía, a las 4.30 de hoy, llamaron a la puerta de su domicilio varios sujetos que lo empujaron violentamente al interior de la vivienda cuando acudió a atender el imprevisto requerimiento.

Los desconocidos, continuando en sus declaraciones mediante golpes y amenazas, obligaron a entregar 20 millones de pesos, alhajas y dinero en efectivo.

Además, antes de darse a la fuga los sujetos se apoderaron de dos televisores portátiles, dos valijas de cuero y otros efectos personales.

Pereyra valuó todo lo sustraído en 10 millones de pesos.

Dos lesionados al caer de un tractor

Dos obreros resultaron lesionados al caer de un tractor con el que se desplazaban por una finca de Tunuyán.

Las víctimas del accidente son José Rivero y Pablo Antonio Rodríguez, ambos domiciliados en aquel departamento quienes ocupaban la máquina que guiaba Gregorio Orlando Gatica. Probablemente un desnivel en el terreno causó la caída de los operarios. Rivero sufrió una herida desgarrante en el brazo derecho y otra herida en miembro inferior izquierdo, quedando internado en la sala de cirugía del Hospital Carlos Ponce. En cuanto a Rodríguez, luego de ser atendido de heridas en la mano izquierda, se retiró a su domicilio.

Minicrónicas

Peatón muerto

RESISTENCIA, 25. (Télam). — Un automóvil que circulaba por la ruta nacional 95, arrolló y mató a un hombre cuando intentaba cruzar de mano en la localidad de "La Tigra", a 232 kilómetros de esta capital.

El vehículo era conducido por Norberto Farbo, desconociéndose hasta el momento la identidad de la persona atropellada, de la cual se calcula posee alrededor de 48 años.

Farbo radicó la correspondiente denuncia en la repartición local.

Accidente de trabajo

RESISTENCIA, 25. (Télam). — Un obrero que trabajaba en una obra en construcción cayó desde el tercer piso muriendo instantáneamente, informó hoy aquí la policía.

El infortunado fue identificado como Carlos Giménez, de 21 años.

Quemado grave

RESISTENCIA, 25. (Télam). — El conductor de una camioneta que circulaba por una arteria céntrica de la ciudad Presidencia Roque Sáenz Peña, a 168 kilómetros de esta capital, sufrió graves quemaduras al producirse un incendio provocado por un cortocircuito en el motor.

Ricardo Massin —conductor del vehículo— intentó salir al advertir el siniestro, pero las puertas laterales se trabaron por efectos del inconveniente mecánico.

Varios transeúntes que presenciaron el hecho ayudaron a Massin a salir del rodado, rompiendo el parabrisas y luego lo trasladaron hasta un centro asistencial cercano, donde permanece internado en grave estado, presentando quemaduras de tercer grado. La camioneta quedó totalmente destruida.

Banda desbaratada

BUENOS AIRES, 25. (Télam). — Dos hombres y una mujer, integrantes de una banda que se dedicaba a asaltar a homosexuales, fueron detenidos por la policía luego de una minuciosa investigación, informó aquí el departamento central.

Personal de la División Moralidad, de la Policía Federal efectuó un allanamiento en Corrientes 1245 de esta capital y apresó a Raúl Abrejiu, de 27 años, soltero, a Francisco Verdefronti, italiano de 28, y a la mujer de éste Alicia Morán, argentina de 41, quienes confesaron su participación en los asaltos.

La banda, que se completaba con dos individuos que están prófugos, procedió en reiteradas oportunidades a trabar relaciones con homosexuales reconocidos, consiguiendo que éstos los invitarán a su domicilio particular.

Logrado el objetivo procedían a desvalijarlos, contando en varios casos con el temor de los damnificados, quienes por su condición obviaban la denuncia policial.

Operaciones ilegales

BUENOS AIRES, 25. (Télam). — Una partera fue detenida y varias mujeres resultaron implicadas, al comprobar la policía que en un consultorio de la zona céntrica se efectuaban operaciones ilegales.

La División Seguridad Personal informó que Alicia de De Luca, en complicidad con un médico que fugó, se dedicaba a practicar abortos obteniendo un beneficio de 15.000 pesos por cada operación.

Al llegar la comisión policial a la finca ubicada en Arevalo 1940 de esta ciudad, verificó la estadía circunstancial de mujeres que ya habían abortado y se encontraban en reposo, mientras otras esperaban el turno para ser atendidas.

Juegos prohibidos

LA PLATA, 25. (Télam). — En procedimientos policiales realizados en la localidad de Merlo y en partido de La Matanza, se detuvo a numerosas personas que infringían la ley de juegos prohibidos, secuestrándose la suma de 25.416 pesos en ambos allanamientos.

En el realizado en la finca ubicada en la intersección de las calles Antezana y La Antezande, de Merlo, la comisión policial apresó a 16 personas que se encontraban jugando a la taba.

En el procedimiento efectuado en la vivienda de la calle Piranga y San Matías del partido de La Matanza, se detuvo a varios individuos que infringían la ley de juegos prohibidos.

Malargüe

Se concretaría la red domiciliaria de gas

MALARGUE. — Esta villa contaría con gas industrial y domiciliario. Aunque no hay noticias oficial se ha podido conocer que esas instalaciones prometen ser una realidad y que estarían conectadas con Puesto Rojas, pozo petrolífero y gasífero.

En Malargüe se considera que esta obra traerá una real posibilidad de progreso, ya que permitirá que la industria abarate costos en el uso del combustible necesario para sus labores, como el caso de los hornos para cocinar el yeso, materia prima esta que se la considera la mejor que produce el país, por su alto grado de pureza. Malargüe cuenta con cuatro fábricas en este momento que procesan el yeso y cada día incrementan el volumen de su producción, pues aumenta la demanda interna y externa.

En cuanto al uso del gas domiciliario, esto responde a un imperativo de necesidad social y cumplirá un viejo anhelo de la población, especialmente de las amas de casa, que oportunamente se preocuparon interesando a las autoridades pertinentes para conseguir este servicio, tan importante para la economía del hogar.

Cabe destacar que en el departamento se está pagando gas a un precio muy alto. [illegible] garrafa de 10 kilogramos cuesta $ 330 en los locales de venta y la región exige de adecuada calefacción pues registra temperaturas muy frías.

Línea de energía

Otro aspecto no menos trascendente es la posibilidad de que Malargüe cuente con los beneficios de una línea de alta tensión desde El Nihuil, que permita obtener energía eléctrica abundante para el desarrollo de su variada industria. Ya prácticamente están terminadas todas las gestiones y los estudios para la iniciación de los trabajos de tendido de la mencionada línea, que será de aproximadamente 105 kilómetros.

La capacidad de la usina Malargüe es insuficiente para atender la demanda de una población en pleno crecimiento y ello se pone en evidencia con el bajo voltaje que reciben algunos barrios. Se cree que el desarrollo de perforaciones por Yacimientos Petrolíferos Fiscales y la medida en que responden con un valioso aporte a la solución del problema energético, es un factor principal en el uso de la energía hidroeléctrica [illegible] El Nihuil, demorada en el tiempo pese a que el [illegible]nto se encuentra estrechamente ligado a las fuentes [illegible]as que dan vida a la [illegible] de esa energía.

DIARIOS
LOS ANDES
MATUTINO
EL ANDINO
VESPERTINO

• AVISOS
• SUSCRIPCIONES
• DISTRIBUCION

SUCURSALES:
BUENOS AIRES ...: Esmeralda 343 Tefs.: 46-4500 - 46-8157
SAN JUAN .....: Avda. Libertador Gral. San Martín 690 - Tef. 2232?
SAN LUIS ..... : San Martín 690 - Tef. 4952
SAN RAFAEL ....: San Martín esquina Francia Tef. 22600

AGENTES:
GODOY CRUZ .....: Montecgudo 351 - Tef. 223817
GRAL. ALVEAR ...: Barrio Bardaro, Manzana F, Casa 7, Tef. 2843
GUAYMALLEN ....: Bandera de Los Andes 4020 Tef. 261680
LA PAZ .....: Avda. 25 de Mayo 45 - Tef. 121
LAS HERAS .....: San Miguel 1482 Tefs. 252268 - 256332
LUJAN .....: Santa María de Oro 381 Tef. 980601
MAIPU .....: Padre Vázquez 241 Tef. 972630
MALARGUE .....: San Martín 1100
RIVADAVIA .....: Aristóbulo del Valle 183 Tef. 42528
SAN MARTIN.....: Balcarce 32 - Tef. 22350
SAN CARLOS .....: Lencinas 12? - Tef. 46
SANTA ROSA .....: Calle Santa Rosa 5 - Tef.
TUNUYAN .....: Roque S. Peña 1094 Tef. 2018
TUPUNGATO .....: Belgrano 442 - Tef. 8324
FRAY L. BELTRAN: Tef. 4 Sr. Fadel Gantuz
GRAL. GUTIERREZ: Carril Ozamis 555
LA DORMIDA .....: Calle Boudou s/n. - To
LAS CATITAS ....: Ruta Nacional Nº 7 T
PALMIRA .....: Cadetes Chilenos 354
REAL DEL PADRE: Misiones 255 - Tef.
VILLA NUEVA ....: Pedro del Castillo 4

AGENTES INTERIOR:
RIO NEGRO .....: Urquiza 275 - Viedi
LA RIOJA .....: Santiago del Estero Tef. 132
CORDOBA .....: 9 de Julio 53 - 1er. piso Tef. 25295
MAR DEL PLATA .: Santiago del Estero 2345

AGENTES EXTERIOR:
CHILE .....: Ahumada 6 - Oficina 72 Tef. 61625 - SANTIAGO
EE. UU. Nueva York: Joshua B. Powers Inc. 345 Madison Avenue
INGLATERRA: Joshua B. Powers Inc.
Londres: .....: 15 Cochspyrs Street

Notas sociales

Casamientos

El 3 de abril a las 18, en la iglesia del Perpetuo Socorro, de Chacras de Coria, será bendecido el enlace de la señorita Alicia Graciela Colomer Bottino y el señor Juan Carlos Molina.

SANTA FE. — En la iglesia de San Francisco, de esta ciudad, será bendecido hoy el casamiento de la doctora Mabel Garcone Merlo con el doctor Raúl Horacio Vicchi. Serán padrinos por ambos contrayentes la señora Norma Monlino de Vicchi y el señor Pedro Sebastián Garcone. Testificarán el acto civil la doctora Cristina Marzioni y el señor Miguel Montalto Pace.

—El 8 de abril a las 21.30, en la parroquia de San Agustín, se realizará el casamiento de la señorita Blanca Alicia Anzorena Graña y el señor Francisco Pino López.

—En la parroquia de San Agustín será bendecido el 3 de abril a las 21.30, el casamiento de la señorita Susana García y el señor Emilio Eduardo Renalías.

Agasajo

El ingeniero Rodolfo Rossi y su señora Martha Vidart ofrecieron una copa de champaña a la señorita Graciela Alicia Villanueva Nuin y al señor Emilio Juan Gispert, con motivo de su próximo enlace.

Por su parte el señor Oscar Humberto Perinetti y su señora Pilar Luisa Villanueva les ofrecerán hoy un agasajo.

Sociedad de Beneficencia

La comisión directiva de esta entidad se reunirá hoy, a las 19, en la residencia de la se... Margarita Catalán de ...

... de Costura ... José"

... 30 a las 16, iniciará sus actividades de este año el taller de costura "San José", de la catedral Nuestra Señora de Loreto.

Misas de acción de gracias

Mañana a las 20.30, en la iglesia de Santo Domingo, por el alma del señor Tomás López, mandada a rezar por su esposa, hijos y nietos. También el domingo, a las 12, en la iglesia de la Compañía de Jesús, se oficiará otra misa por su alma mandada a rezar por el doctor Arturo Páez Suero y la señorita Nidia Páez Suero.

Enfermos

Es satisfactorio el estado de la señora Amalia Lira de Evangelista y el de su hijo Carlos.

—Delicado el estado de salud del señor Luiggi Maninno.

—Se recupera, después del nacimiento de su hija, la señora Cristina Ruiz González de Guevara.

Misas y funerales

Se oficiarán misas:

Hoy, a las 20.30, en la capilla de Don Bosco, por el alma de los señores Adel Numa Lemos y Argentino F. Lemos.

—Hoy a las 20, en la Capilla de María Inmaculada, por el alma del teniente coronel (RE) Jorge Miguel López.

—Hoy a las 9 y a las 20 en la parroquia del Corazón de María, por el alma del señor Roberto Flores Torrens.

—Hoy a las 20, en la iglesia Nuestra Señora del Carmen, de Tunuyán, por el alma de la señora Micaela Vélez de Ortiz.

—El domingo a las 12, en la basílica de San Francisco, por el alma del señor Mauricio Pérez Ciani.

—En la parroquia de Nuestra Señora de Loreto, hoy a las 9, por el alma de la señora Dina Arnone de Assini.

—Hoy a las 20, por el alma del señor Armando Añorga Salas.

"Coqueluche": 1.800 funciones

BUENOS AIRES, 25. — (Especial). — En la sala del teatro Blanca Podestá se ha representado la función número 1.800 de la obra de Roberto Romero "Coqueluche", que protagoniza Thelma Biral. Esta obra ha sido representada por la actriz nombrada en forma prácticamente ininterrumpida desde hace seis años, en distintas salas del país y del exterior, con invariable éxito de público.

Aldo Kaiser, Noemí del Castillo, Aldo Bigatti y Jorge Ochoa acompañan a Biral en el reparto.

Artistas de cine ruso asistirán a un homenaje

BUENOS AIRES, 25. — (Especial). — Para participar en los actos de homenaje que se efectuarán en nuestro país, con motivo del cincuentenario de la película "El acorazado Potemkin", la famosa realización de Sergio Eisenstein, llegará a esta ciudad en los primeros días de abril una delegación de figuras representativas de la cinematografía soviética.

Integrarán la comitiva los directores Budimir Metalniko y Gavrili Eigazarow, y las actrices Elena Korenieva y Ariana Sheguelaia, que asistió al último Festival Internacional de Mar del Plata. La delegación se integrará con la funcionaria de la U.R.S.S. Olga Lemieka.

Los homenajes a "El acorazado Potemkin" se realizarán con el patrocinio de la Asociación de Cronistas Cinematográficos de la Argentina.

La actriz italiana

Nueva película con la actriz Ornella Muti

"Con el sol en la piel", film que se anuncia como un relato pasional de inflamado espíritu romántico, será presentado pronto en una sala de nuestra ciudad por el sello distribuidor Producciones del Plata. Ornella Muti, la protagonista, encarna en él a una joven que vive una honda y sincera relación de amor con su novio. La pareja, sin embargo, se ve acosada constantemente por las críticas y la oposición del medio social, ante lo cual decide huir a una isla paradisíaca y refugiar allí su amor. Pero los sectores que se oponen a su felicidad no tardarán en llegar hasta los jóvenes novios y hacerles sentir el peso de su sanción.

La dirección de "Con el sol en la piel" estuvo a cargo de Giorgio Stegani Casorati, de conocida actuación en el campo de la cinematografía italiana. El actor que forma pareja con Ornella Muti es Alessio Orano, quien es, además, su marido en la vida real. El elenco incluye también a Chris Avram y Luigi Pistilli.

No actuará hoy la orquesta sinfónica

Informó la Escuela Superior de Música de la Universidad Nacional de Cuyo, que el concierto que había anunciado para hoy, a cargo de la orquesta sinfónica, ha sido suspendido por razones de programación. Oportunamente, dijo el organismo universitario, dará a conocer la fecha de su realización.

"La gloria de don Ramiro" será llevada al cine

La novela de Enrique Larreta, "La gloria de don Ramiro", será llevada al cine por haber adquirido el director Leopoldo Torre Nilsson los derechos de filmación. Dará comienzo el rodaje a mediados de año y tendrá carácter de coproducción argentino - española.

"La gloria de don Ramiro", será el primer film que dirigirá Nilsson después de "Piedra libre", cuyo rodaje finalizó recientemente. Interpretada por Juan José Camero, Marilina Ross, Luisina Brando, Mecha Ortiz y otras figuras, "Piedra libre" se realizó sobre un libro de Beatriz Guido.

Fue doblado al español el film italiano "Fangio"

La película "Fangio", que revive distintas etapas de la trayectoria del famoso volante argentino, ha sido doblada al español. Se trata de una producción italiana de Gualterio Giacopetti y Giovanni Volpi.

El trabajo de doblaje fue realizado por un grupo de locutores y por el propio Fangio, que ya había grabado la banda del original italiano.

Informó también Aries Cinematográfica, que Juan Manuel Fangio viajó a los Estados Unidos y a otros países del continente, en una gira que durará aproximadamente un mes. El ex campeón mundial de automovilismo estará de regreso a mediados de abril a fin de asistir al estreno del film en nuestro país.

Actuación del flautista Rampal

PARIS, 25. — (Especial). — El conjunto de música de cámara italiano "I Solisti Veneti", ofreció un concierto en la sala Pleyel de París. Tocó música de la ciudad de su procedencia, obras de Vivaldi, y entre los instrumentistas figuraba el famoso flautista Jean Pierre Rampal.

Se oponen al precio del vino de traslado

SAN RAFAEL. — El Sindicato Agrario del Río Atuel, en una carta cursada al interventor federal en la Provincia, le hace llegar sus puntos de vista en relación con los precios recientemente fijados para los vinos de traslado y el de venta al público.

Sostiene la entidad que los precios de 1.000 pesos para el criollo y de mil 1.100 pesos para los blancos por hectolitro, no guardan relación con los fijados para su venta al consumo en nuestra provincia de $ 2.900 a $ 3.100 la misma unidad". Creemos, dice, que la simple consideración de las cifras mencionadas, es argumento suficiente para demostrar lo injusto de los precios fijados al traslado y que por lo tanto procede modificarlos hasta que guarden debida relación con los de consumo teniendo en cuenta los costos de envasado, impuesto, reparto, etc."

Dice la entidad que formula esas observaciones "teniendo en cuenta los intereses de gran número de viñateros que elabora sus uvas por no poderlas vender a los bodegueros y que están obligados a vender por traslado por no estar organizados para fraccionar".

Pide también que se fije precio a la uva de la presente cosecha, ya que las operaciones de venta se realizan a valores muy bajos y en otros a fijar precio y sugiere que no pueden ser inferiores al cuádruple de los fijados para la cosecha pasada.

Municipales

Servicio Fúnebre Municipal. SAN RAFAEL. — Ha citado para que se presenten en avenida Moreno 57, antes del 31 del corriente, a las siguientes personas: Carlos Nemesio Contreras, Olegario Cerdá, Franklin Cuello, Juan Martínez, Juan José Ortiz, Osvaldo Valdez, Emilio Pardo, Pedro Cid, María Amelia Mercau, Juan Antonio González, Juan Carlos Abarzua y Candi Zanola.

Iluminación en Villa 25 de Mayo. — La Municipalidad ha llamado a licitación para el 8 de abril, para la adquisición de los materiales necesarios para la iluminación de la calle Los Andes, entre Las Heras y San Martín, de Villa 25 de Mayo. Los materiales a adquirir permitirán la instalación de 21 columnas de alumbrado a gas de mercurio en la principal avenida de ese distrito. El pliego de bases y condiciones está a disposición de los interesados en la Oficina de Adquisiciones de la Comuna.

Cementerio Central. — La administración del Cementerio Central ha comunicado a los deudos de personas sepultadas en las secciones "Y" y "Z", en sepulcros adquiridos a perpetuidad que, con motivo de la desocupación de esos dos sectores para la construcción de nuevos pabellones de nichos y bóvedas, se otorga un plazo hasta el 30 de abril para el traslado de los restos a otros lugares a elección de los deudos, sin cargo alguno.

Entidades de bien público

Cámara Júnior - SAN RAFAEL. — En Bowen, General Alvear, se realizó el pasado domingo la primera reunión zonal de Cámaras Júnior de la zona Cuyo Sur, participando en la reunión los capítulos de Real del Padre, General Alvear, Colonia Catriel, Cipolletti, San Rafael y Bowen. La delegación sanrafaelina fue la más numerosa, integrada por 16 júniors, estuvo encabezada por su presidente, Pedro Hugo Luna y se hallaban presentes los funcionarios nacionales Roberto Leytes, vicepresidente ejecutivo Area I y Juan Carlos Abbona, director nacional de programa. El evento estuvo presidido por el vicepresidente Zonal, Alberto Ramírez y durante la jornada se analizaron los trabajos de las distintas áreas de actividad. Para ello se integraron tres comités que estuvieron presididos por los júniors Edgardo Ponce Cognac y Roberto Troyano, de Cámara Júnior de San Rafael y Juan Carlos Vidal, de la Cámara Júnior de Bowen. Así también se realizaron cursos para secretarios, tesoreros y vicepresidentes o directores de áreas, los que estuvieron a cargo de Oscar Lozano y Roberto Troyano, mientras que el júnior Raúl M. Medina dictó un seminario consistente en desarrollo del capítulo o guía para la administración de la Organización local miembro.

Sociales

Viajeros. — SAN RAFAEL. — A Europa, Pedro Julio Luraschi y su esposa, Josefa Carrio de Luraschi.

San Rafael

Fue normal la actividad en el comercio y la industria

SAN RAFAEL. — Reina tranquilidad en San Rafael. La población asistió a una jornada más de trabajo, pero no permaneció impasible ante los acontecimientos que registra el país, tras el pronunciamiento militar de la madrugada del miércoles, ya que procuró informarse de lo que ocurría, con demanda de los periódicos o por medio de las pizarras de LOS ANDES que registraron renovado, como numeroso público.

Toda la actividad del trabajo se desenvolvió con plenitud, ya en las fábricas, como en las bodegas y en la cosecha de los frutos, y sólo se paralizaron aquellas actividades previamente establecidas por las Junta de Comandantes como la enseñanza primaria, secundaria y terciaria; los bancos y la administración pública.

La apertura del comercio determinó que la ciudad tuviera su aspecto característico de una jornada de trabajo. Funcionaron todos los medios de transportes de pasajeros y fueron cubiertos todos los objetivos especiales con vigilancia policial y militar. El despliegue de efectivos procuró asegurar a la población el mantenimiento de todos los servicios públicos que le son fundamentales, como el abastecimiento de agua potable y energía eléctrica, comunicaciones, etc.

La región está a cargo del mayor Luis Faustino Suarez a quien se ha dado la responsabilidad de cubrir la sub área Nº 3395, quien instaló su despacho en dependencias de la Cámara del Crimen, de la segunda circunscripción judicial, de donde dirige todas las operaciones militares.

El Ejército y la policía a su mando han estado sumamente activas. Le secunda en esta labor el comisario general, jefe de Unidad Regional Segunda, Raúl Alberto Ruiz Soppe. Se han realizado numerosos procedimientos y detenciones pero no se conoce el número de los detenidos ni sus nombres. Muchos gremios quedaron con guardia armada en el acceso.

Una de las primeras medidas que se cumplieron en la mañana de ayer fue la puesta en funciones de los interventores militares en las tres municipalidades del sur de Mendoza El mayor Luis Faustino Suárez, en su carácter de jefe de la sub área 3395 procedió a poner en posesión del cargo al nuevo titular de la Municipalidad de San Rafael.

Lo hizo en compañía del comisario general Ruiz Soppe y se advirtió que se tomaban todos los recaudos de seguridad en torno del edificio municipal. Las funciones de interventor de la comuna, han sido encomendadas al capitán Luis Alberto Stuhldreher, quien asumió en el curso de un sencillo acto en el que se encontraba presente para la entrega de la casa municipal el ex comisionado César Masini.

Conferencia de prensa del jefe militar de la zona

SAN RAFAEL. — Los representantes de los distintos medios de prensa fueron invitados a una reunión con el jefe militar a cargo de la Subárea 2395, mayor Luis Faustino Suárez, en la Cámara del Crimen de la Segunda Circunscripción Judicial, donde estableció su despacho.

El jefe militar recibió a los periodistas en compañía del jefe de unidad regional Segunda de Policía, comisario general Raúl Alberto Ruiz Soppe, a quienes informó de la puesta en funciones de los interventores militares en las municipalidades de San Rafael, General Alvear y Malargüe, capitán Luis Alberto Stuhldreher; segundo comandante de Gendarmería Nacional, José Norberto Pedroso, y comandante principal, Humberto Sebastián Kadomoto, respectivamente.

Dijo luego que se han llevado a cabo procedimientos de seguridad y antisubversivos en los tres departamentos y que hay detenidos. Algunos, dijo, como medida de seguridad, y que pronto han de recobrar su libertad. Puso énfasis al manifestar que los procedimientos que se realizan y que se realicen, tienen por objetivo asegurar la tranquilidad y agregó que la situación en el Sur de Mendoza es normal y que todo está tranquilo. Luego puso de relieve que no hay restricciones de ninguna especie en el desenvolvimiento de la vida ciudadana en todo lo relacionado con el trabajo y el movimiento de las personas, pero recordó que los partidos políticos habían cesado en su actividad.

Anunció que momentos más tarde iba a mantener una reunión con directivos de la Cámara de Comercio, Industria y Agricultura. Aproximadamente a las 17.30 se hizo presente en la sede de la autoridad militar una nutrida delegación integrada por los directivos de esa cámara, y los presidentes de todas las específicas, como así del Centro Minero, Centro de Almaceneros Minoristas, Sociedad Ganadera, Talleres Mecánicos y Expendedores de Combustibles.

La actividad del comisionado municipal

SAN RAFAEL. — Seis memorándums suscribió en la mañana de ayer el comisionado municipal, capitán Luis Alberto Stuhldreher, cuyo estricto cumplimiento se ha reclamado al personal municipal para un más eficiente y correcto manejo de la administración comunal.

El memorándum Nº 1/76 está referido a los partes diarios de información sobre asistencia, destino y misión del personal comunal; el Nº 2/76 dispone la confección de un completo inventario de los bienes patrimoniales de la municipalidad; el Nº 3/76, se recomienda al personal el cumplimiento de las obligaciones que dispone el estatuto del empleado público de la provincia de Mendoza; el Nº 4/76, dispone la confección de informes cotidianos sobre el consumo de elementos diversos requeridos para el funcionamiento de la administración comunal; el Nº 5/76, establece la confección de un parte diario con las novedades producidas en cada área y el Nº 6/76, reglamenta el uso de las líneas telefónicas municipales.

Encuentros deportivos en pleno centro de la ciudad

SAN RAFAEL. — Durante la disputa de una reciente prueba ciclística, las autoridades que tienen a su cargo el contralor del tránsito autorizaron como escenario un circuito integrado por las principales avenidas de esta ciudad, y un desmesurado programa de competencias que comenzaron poco después de las 17.30 y terminaron a la una de la madrugada.

No es la primera vez que esto ocurre, pero hacía tiempo que no sucedía, obligando con ello a llevar a este tipo de competencias fuera del radio urbano de la ciudad, y sobre todo orientar su realización a los escenarios apropiados con que cuenta el departamento, como lo son el velódromo del Club Balloffet, y el autódromo de la Asociación Sanrafaelina de Automovilismo.

El cierre de las cuatro avenidas más importantes de la ciudad trajo graves derivaciones en el movimiento de ingreso y salida de sus hogares de las familias radicadas en 42 manzanas de esta ciudad e impidió al resto de la población poder llegar hasta allí utilizando automóviles u otro medio de transporte.

Por otra parte, obligó a personal de la División Tránsito a mantener un servicio de control de calles y de cierre al tránsito durante ocho horas, con un despliegue inusitado de personal para cubrir las numerosas calles en sus cruces con el circuito elegido.

Hubo problemas de todo tipo, pero lo más grave fue en aquellos casos en que algún médico debía cumplir su misión de llegar hasta un enfermo y este cierre de calles se lo impedía. Alivió problemas la buena disposición de las guardias de tránsito y de sus superiores, pero la ciudad de San Rafael ha crecido en jerarquía y en movimiento y no es posible que sus calles sean utilizadas durante tan prolongado período en el desarrollo de competencias deportivas que tienen asignado escenarios donde no se plantean situaciones como la que comentamos.

Omar Reina donó un mural al Tenis Club

SAN RAFAEL. — El viernes a las 20.30 el artista Omar Reina ofrecerá una muestra de trabajos en dependencias del Tenis Club San Rafael. Reina presentará una colección de sus obras, con una serie de cuadros que muestran sus últimos trabajos, a la vez que se procederá en este acto a dejar inaugurado un mural, donado a esa institución deportiva.

Culto católico

Reflexiones cuaresmales. — Hoy, a las 21.30, la Comunidad de Vida Cristiana del Templo de los Jesuitas realizará la segunda reunión sobre el actual tiempo de Cuaresma. El tema a tratar será "La oración" y estará a cargo del padre Pangrazi. Se recuerda la conveniencia de llevar la Biblia.

Entidades diversas

Asociación Dirigentes de Ventas y Comercialización. — SAN RAFAEL. — Fue suspendida la primera cena mensual de 1976, que se había programado para hoy, en los salones del Jockey Club, reunión que habrá de efectuarse en fecha que oportunamente se dará a conocer.

Aero Club San Rafael. — SAN RAFAEL. — El 28 a las 9.30, en la secretaría de la entidad de calle Bombal 218, se realizará la asamblea general ordinaria. Se tratará el siguiente orden del día: consideración de la memoria y balance general al 31 de diciembre de 1975 y elección de nuevas autoridades, por terminación de mandato, de vicepresidente, prosecretario, protesorero, un vocal titular, dos vocales suplentes y tres revisadores de cuentas.

Edificio p... la Caja ... Ahorro y ...

SAN RAFAEL. ... Nacional de Aho... ha respondido a l... lizada por la Cá... mercio, Industria... tura tendientes a ... tución active los t... construir el edific... cursal San Rafael ... adquirido al efecto ... Mitre 166/176.

En relación con ... la Caja informó a ... empresaria que la ... de ese propósito e... tada a los estudios ... nica de suelos enc... a una empresa espec... la materia, cuyas co... permitirán la proyec... estructura arquitect... inmueble a construir...

Indica que a modo ... rio y con miras a est... con mejores perspecti... rativas que las actua... los servicios que prest... blico, la Caja ha ... recientemente un lla... concurso de precios pa... tratar en locación un ... anto para su filial.

Jubilacion...

Citación a personas. ... RAFAEL. — La dele... Zona Sur de la Caja ... bilaciones y Pensione... Provincia ha citado ... rácter urgente a las s... personas: Marcelo L... pulveda, Juan García... nez, Edith Martino d... Segundo Dávila, Mar... lletaz, José Sánchez ... so, Serafina Zalazar ... cón, Lorenzo Romero ... ra, Roque Mancin... Lisandro Morales, M... to de Luna, José O... barren, Sofía Moral... jas, Rosalía Díaz d... der, Pedro Moya F... Varona de Moreno ... Antonio Hidalgo. Lo... dos deberán presen... sus documentos de ... en la oficina de la ... local de la caja, ub... planta baja de la ... dad, de lunes a vie... rario de 7 a 13.30.

CINES Y TEATRO...

CENTRO

AVENIDA - Hoy cont. de 14.30 a 24 hs. "PERFUME DE MUJER" además, "FOTOS PROHIBIDAS DE UNA SEÑORA RESPETABLE".

AMERICA - Hoy cont. de 13.45 a 24 hs. "A MEDIANOCHE VA LA RONDA DEL PLACER". Complementa: "TRES MUJERES PARA UN FINAL".

CENTER - Hoy cont. de 14 a 24 hs.: "EL PADRINO, 2ª PARTE", "Variedades".

CINEMA - Hoy con. de 14 a 24 hs. "EL GATO CON BOTAS" y "GULLIVER VIAJA AL ESPACIO".

CONDOR - Hoy cont. de 14.10 a 24 hs. "EL GORDO DE AMERICA" además "TRIANGULO DE CUATRO".

CITY - Hoy Cont. de 14 a 24 hs. "55 DIAS EN PEKIN" y variedades.

LAVALLE - Hoy cont. de 14 a 24 hs. "NUREYEV, EL GENIO DEL BALLET", además UN NIÑO LLAMADO BAXTER".

LUXOR - Hoy cont. de 14 a 24 hs. "BELLE STAR LA PISTOLERA DEL OESTE" y "LA MAS HERMOSA MATANZA DEL MUN...

OPERA - Hoy cont. de 13.45 a 24 hs. "TOMMY", complementa: "LA MANO DESPIADADA DE LA LEY".

PREMIER - Hoy Cont. de 14 a 24 hs.: "EL PADRINO, 2ª PARTE". "VARIEDADES".

ROXY - Hoy Cont. de 14 a 24 hs.: "EL PADRINO, 2ª PARTE", "VARIEDADES".

GRAN REX - Hoy Cont. de 14 a 24 hs.: "INVESTIGACION PELIGROSA" y "LA MAFIA NUNCA PERDONA".

SELECTRO - Hoy sección noche 21.15 hs. Noticiero Panamericano. 21.20 hs. "LOS QUE LLEGAN CON LA NOCHE", 23.00 hs. "TOMMY".

EL CERRO CINE AUTO (El Challao) - Hoy 21.30 hs. "Mi adorado Benji" y "Cuatro Dólares de venganza".

AUTOCINE BROADWAY - Hoy 21.30 hs. "El tesoro de Butch Cassidy" y "Hércules contra los hijos del sol".

GRAN AUTOCINE "Mendoza" - Hoy 21.30 "El gran Buster Keaton" y "Joe & Margarito".

GODOY CRUZ

CEC. - Hoy 21.30 hs.: "El muchacho del arco iris" y "Toque de tambores".

PLAZA - Hoy 21.30 hs.: "Los ángeles también comen porotos" y "La venganza de Milady".

SPORTSMAN. - Hoy 21.30 hs.: "Cuatro dólares de venganza" y "Mi adorado Benji".

LAS HERAS

BELGRANO - Hoy 21.30 hs.: "Jugernaut" y "Ahora me llaman el magnífico".

MAIPU

ARGENTINO - Hoy ... "Solamente ella" y ... ma alojamiento".

IMPERIAL - Hoy 21... necesito tanto amor" ... Corazón se quiere cas...

PALMIRA

COLON - Hoy "Te ... tanto amor" y "Oper... kuzza".

SAN MARTI...

CERVANTES - Hoy ... "Operación trueno" y ... tura del Pelhan".

MAYO - Hoy 21.30 hs. ... del atentado" y "Que ... te perdone".

MONUMENTAL - Ho... 21.30 hs. "Mi adorado ... "4 dólares de venganza...

RIVADAVIA

DUCAL - Hoy noche ... "Carambola" y "5 loc... queteros".

LA CONSUL...

REAL - Hoy 21.30 hs... escape" y "Hucklel...

GENERAL A...

SUR COPEA - ... "Aventuras de pequ... vos" y "Un puesto ...

HOY y todas las noches La Bodega del 900 REVISTA SHOW Gran Cena
su brillante espectáculo de luz y sonido con sus rutilantes figuras.
* Ricardo Arnedillo
* Oscar Divito
* Juanito Figueroa
* Tito Martino
* Parry
* Los Mensú del Alto Paraná
* Freddy Quiroz
* Rafael Rodríguez
* Hugo Sabrosky
AVDA. ACCESO Y URQUIZA VILLA NUEVA - GLLEN. INFORMES Y RESERVAS TELS. 262773 - 262775 Amplia playa interna para estacionamiento
25|7|F|26|3

JAZZ SWING TEMPO • TANGO TITO MARTINO • HUMOR OSCAR PARRY
Quijote's CONFITERIA
SARMIENTO 17 - TEL. 231726 - MENDOZA. ARGENTINA

Saloon GRISEUZ Categoría - Distinción
COLON 157 TEL. 240505 CIUDAD
ALQUILER DE SALON PARA REALIZAR SUS REUNIONES BANQUETES • CONFERENCIAS DESFILE DE MODELOS • ETC.
AIRE ACONDICIONADO

¿PARA SUS MEJORES COMPRAS? VIERNES DE Chanel
Lo más fino en telas
SAN MARTIN 1311-MENDOZA
POR HOY SOLAMENTE
CORDEROY Bastón ancho y finito, gran colorido. $490
CUERINA Souple y en colores de moda, ancho 140 $398
ESCOCES TELAR Armoniosas combinaciones, ancho 150 $790
JACQUARD LANA Para trajes, vestidos o polleras ancho 130 $690
CHEVIOT DE LANA Colorido completo ancho 150 cms. $650
PAÑO GAMUZADO Colores de última moda ancho 130 $850
NUESTRA COLECCION DE TELAS PARA OTOÑO INVIERNO '76 ES MARAVILLOSA

LaCasona VIERNES, SABADO Y DOMINGO CON LA ACTUACION ESTELAR DE ATLANTIS (Campeón LatinoAmericano de Magos) HUGO SALAS Voz Varonil del Tango
San Martín Sur 905 • Teléf. 224344 Godoy Cruz *RESERVE MESA DESPUES DE L...
MARTES, MIERCOLES Y ... CENA SHOW BAILA...
en la animación del esp... la gracia y simpatía rioj... MARIANO MO... GRAN ELE...

ELABORAMOS PARA TERCEROS
CORICA HNOS. Y CIA. S. A. V.
RUTA 7 s/n. SAN MARTIN MENDOZA
25|3|F|55935|28|3

LA CASA DEL FILTRO S.A.
JOSE V. ZAPATA 207
TEL. 245777-245960

Sr. TRANSPORTISTA
Ofrecemos Carga Permanente a SANTIAGO DEL ESTERO y NEUQUEN desde SAN JUAN y SAN LUIS
TELEFONOS 218805 - 254677
26|3|C|532|30|3|A

MUEBLES
Mueblería liquida al costo
Modulares, aparadores, mesas, sillas, camas, dormitorios, colchones, cocinas, TV, juegos living. - Damián Hudson 1687, esq. Allayme, San José, Gllén. Sábado todo el día.
26|3|C|049|27|3

Importante Empresa Vitivinícola de Chile
Necesita Enólogo
REQUISITOS: — Edad máxima 35 años
— Especialidad en Gasificado, Espumantes y Champaña
Absoluta reserva. Escribir a:
Poste Restante Diario LOS ANDES L. E. 4.985.894.
26|3|F|562011|28|3

VILLA-VILE CONSTRUCCIONES
NECESITA
ALQUILAR TERRENO
Preferentemente Ruta Panamericana o Acceso Este. Mínimo 1.000 m2.
JOSE F. MORENO 1247 — CIUDAD — MENDOZA
26|3|F|56255|26|3

SEMI REMOLQUE
Helvética 12 metros, 2 ejes, chasis solo, vendo, con facilidades. Looping - Félix Suárez 642 - Villa Nueva.
26|3|F|56285|26|3

CUPE TORINO 1971 - VENDO
PRIMERA MANO - IMPECABLE
Patricias Mendocinas 931 - CIUDAD
HORARIO DE COMERCIO
26|3|F|56268|26|3

SEXTA SECCION
Antisísmico chalet, living, cocina, comedor diario, escritorio, 2 dormitorios, 3 baños, amplio jardín, entrada vehículos, 360 metros superficie. Lavalle 18 - Teléf. 253115
26|3|C|085|26|3

EMPLEADA ADMINISTRATIVA
Conocimientos de oficina, Dactilografía, Redacción propia, preferentemente Perito Mercantil, Liquidación de Sueldos y Leyes Sociales. - Presentarse en horario de comercio en San Juan 399 esquina Morón - Mendoza.
26|3|C|106|26|3

Oficial Carpintero - Medio Oficial Carpintero y Maquinista Carpintero
NECESITO
Presentarse: Fausto Arenas 1050 - Rivadavia - Mendoza
26|3|F|56241|26|3

LOTE
Sobre Avda. de Acceso. Frente Cóndor - 600 m2. (15 d/frente)
VENDO
Godoy Cruz 1984 - Guaymallén
— TELEFONO 246106 —
26|3|F|56256|26|3

VILLA VILE CONSTRUCCIONES S.R.L.
COMPRA TERRENO
BARRIO TRAPICHE, DESDE 200 m2. EN ADELANTE
Tratar: JOSE F. MORENO 1247 - MENDOZA
26|3|F|56254|26|3

CATERPILLAR D-7-"9-G"
VENDO
Recibiría a cuenta TRACTORES Viñateros buenos o a reparar. - Godoy Cruz 1984 - Guaymallén - Mendoza.
26|3|F|56257|26|3

CONEVIAL S.A. - BABIC S.A.
CODI S.A. e HIDROVIAL S.A.
Para su obra Arroyito en Neuquén
NECESITAN
CARPINTEROS ENCOFRADORES Y ENCARGADO
Presentarse en obra Los Reyunos
26|3|F|47977|27|3

ORO
$ 1.310 O. F.
JOYERIA GOLD
ESPEJO 102
Asociado a COVEMPA

HERMOSO CHALET
— VENDEMOS —
A metros Terminal, 3 dorm., liv. com., sala de estar, cocina, comedor, 3 baños, patio español, garaje, lavandería y pieza de servicio. José F. Moreno 840 - Teléf. 245934
26|3|C|010|26|3

ACOPLADO
COMPRO o ALQUILO
para Cosecha Uva 10.000 Kgs
P. Mendocinas 690 Tel. 292252
26|3|F|56303|26|3

FILATELIA
Material y sellos de todo el mundo. Precios especiales a revendedores y comercios. - Casilla de Correo 5416 - Correo Central Buenos Aires
26|3|F|56313|26|3

COMPRO
Motor Completo
CHEVROLET CHEVY 230
Modelo 1974 a 76, nuevo. - Pardo Nº 343 - Mendoza - Teléf. 290410.
26|3|C|086|26|3

NECESITO COSECHADORES
Presentarse día lunes 7 hs., en Rivadavia 685 - Godoy Cruz
26|3|F|51919|28|3|A

ORO
Consulte, traiga precio, si es real lo superamos. Trabajamos hasta con $ 15.— de margen.
—HONESTIDAD Y SERIEDAD—
JOYERIA MARTINEZ
San Martín 901, Gal. Rosso, L. 9
26|3|C|068|26|3

HACE CAMINO AL ANDAR..!

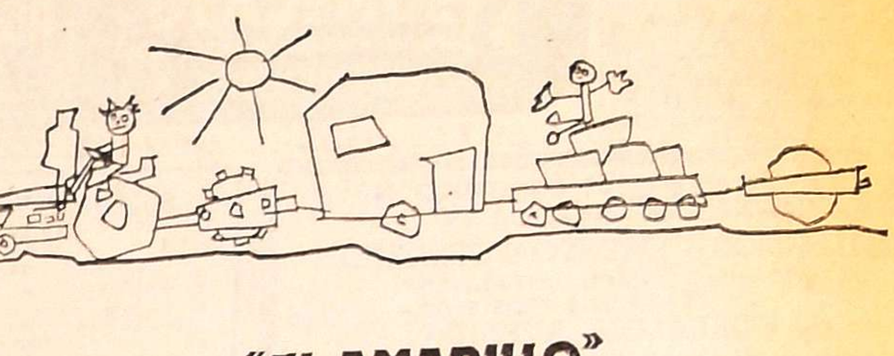

"EL AMARILLO"
Tractor Fiat 1100 con motor CP 3 de 133 HP superdotado para trabajos viales

ZANETTINI
EXPERIENCIA EN PROVISION DE EQUIPOS INTEGRALES PARA MOVIMIENTO DE TIERRA
INCORPORA A SU LINEA, LA MAQUINA DE ARRASTRE IMPRESCINDIBLE EN LA CONSTRUCCION DE CAMINOS Y RUTAS: EL TRACTOR MAS POTENTE EN SU TIPO PARA TAREAS AGILES Y DE EFECTIVIDAD GARANTIZADA POR FIAT.

ENTREGA INMEDIATA
CONSULTE DETALLES TECNICOS PRECIOS Y PLANES

ZANETTINI INDUSTRIAL S.A.C.I.F.
RUTA 7-Km 1035-TEL. 22318 - SAN MARTIN-MENDOZA
COLON 324-CIUDAD
RODOLFO ISELIN 55-SAN RAFAEL
LAPRIDA Y JUJUY-TEL. 21322-S. JUAN
REPUESTOS – ACCESORIOS – SERVICE Y EL MAS ADECUADO ASESORAMIENTO.

GUIA PROFESIONAL

PARTERAS

CELINA E. M. DE ARNEDO
PARTERA NACIONAL
Catamarca 585, Ciudad, T. 242388. Pedir turno. 29|F|99490|Pte.

LIDIA M. de CUARTAS
PARTERA
25 de Mayo 770, Mendoza, Teléfono 247223. 11|10|F|Pte.

J. DELIA SANCHEZ GOMEZ
OBSTETRICA NACIONAL
Atiende de 15 a 17 horas, menos sábado. Rivadavia 634. Tel. 241019. 6|12|F|Pte.

R. SARA GATANI
Obstetra - Parto sico-profiláctico Entre Ríos 73, 1º P. 15. De 11.30 a 12.30 y de 16 a 20.30 - Teléfonos 214110 y 222253. 4|2|F|44078|Pte.A

PEDICUROS

CASA SCHOLL
Pedicuros, Calzados, Plantillas, Medias y Vendas para Várices. Todo para el confort del pie. Pedir turno. Montevideo 27, Mendoza. Tel. 246200. 27|8|F|Pte.-A

AVISOS CLASIFICADOS

Compra y Venta de Propiedades

A PERMUTAMOS departamento 1er. piso, con salón planta baja, en ciudad, 2 dormitorios c/placares y demás comodidades por casa una planta en ciudad de 3 dormitorios y demás comodidades. Inf. C. E. Barrera Oro, Mitre 1378, Ciudad. 26|3|F|56267|26|3

A COMPRO al contado casa o lote. San Martín Sur 1107, G. Cruz. Teléfono 225842. 4|3|F|51476|30|3

A PROPIETARIO compramos casas, departamentos, lotes, fincas. Godoy & Pelaia. Máxima seriedad inmobiliaria. Gutiérrez 585. T. 258543 - 251597. 13|2|F|44635|Pte.

A PROPIETARIO compro urgente casa, departamento o lote. Operación inmediata. F. J. Sapunar. San Lorenzo 315. Teléfono 290457 Ciudad. 23|3|F|5447|30|3

A PROPIETARIO compramos casas Sexta, Quinta sección; departamentos centro. 214316. 23|3|C|215|27|3

A PROPIETARIO, compro urgente chalet Ciudad o alrededores, o departamento céntrico. Total hasta $ 400.000.000. T. 244790. 24|3|F|55836|26|3

A PARTICULAR vendo buena casa antisísmica, 2 dorm., garaje, patio, parral, etc., cerca plaza San José. T. 2.200.000. Cont. y fac. Tell. 258949. 26|3|C|806|26|3

A PRECIO oportunidad Acomar Propiedades vende hermosa casa en Godoy Cruz, todos los servicios, pavimento Martínez de Rosas 1780, Cdad. 26|3|C|054|26|3

A $ 500.000, t.|$ 1.000.000, Godoy Cruz, linda casita antisísmica, b/estado, desocupada: 1|comedor, 3 dormitorios, c|comedor, patio. Provivienda - Perú 1214. 26|3|C|08|26|3

A $ 1.500.000 T|$ 1.800.000 casa mixta media cuadra Hospital Español: 1|comedor, 2 dormitorios, garaje, e/vehículos; c|comedor, galería, fondo (la casa se entrega 30-9-76). Provivienda. Perú 1214. 26|3|C|08|26|3

A $ 1.000.000 T.|$ 1.600.000 casa esquina, Godoy Cruz, salón, 3 dormitorios, galería cerrada, c|comedor, garaje, patio. Provivienda. Perú 1214. 26|3|C|08|26|3

A $ 2.500.000 T $ 5.000.000, 6ª, lindo chalet moderno, seminuevo, cochera, amplio 1|comedor c/estufa hogar, cocina c|artefactos, d|servicio, 3 dormitorios c|placar (2 c|aire acondicionado), alfombrados, 2 baños, patio c|jardines, churrasquera. Provivienda. Perú 1214. 26|3|C|08|26|3

PROPIETARIO compro casa o departamento. Lavalle 18, teléfono 253115. 26|3|C|080|26|3

A METROS de calle Belgrano, Godoy Cruz, vendo casa de ladrillo corte antiguo, 3 dormitorios y dependencia, patio, un regalo. San Martín, Sur 80, Godoy Cruz 221087. 26|3|F|51932|26|3

A $ 1.300.000 T. $ 2.200.000, amplia casa sobre Mitre, ciudad. Superficie 700 metros: 1|comedor; 3 dormitorios, cocina c/artefactos; comedor diario; entrada vehículos; amplio fondo. Provivienda. Perú 1214. 26|3|C|087|26|3

AMPLISIMO local interno, calle Colón, ideal empresas, profesionales, etc. $ 3.000.000. 9 de Julio 1030. Local 3. Ciudad. 25|3|F|55978|26|3

ANTISISMICA 3 dormitorios, hermoso living comedor, cocina - placares modulares, cochera, patio, parral. Total $ 270.000.000 con 60 % contado, saldo 18 meses. Acomar Propiedades. Martínez de Rosas 1780 Ciudad. 26|3|C|026|26|3

ATENCION vendo en Ciudad con facilidades Dpto. estrenar 3 dormitorios, amplia recepción, garaje. Dpto. 3 dormitorios pleno centro. Casa 6ta. Sección, 3 dormitorios. España 1224 1er. Piso Ciudad. 26|3|F|56307|26|3

ANTISISMICA 3 dormitorios, salón, dependencias. Anticipo 00 millones, saldo facilidades. José Federico Moreno 1575. 26|3|F|56265|27|3

ATENCION oportunidad casa mixta, metros Hospital Español, urgente, vendo. Guarna. Olascoaga 389, Ciudad. 26|3|C|088|28|3

ANTISISMICA en Godoy Cruz, moderna a una cuadra de San Martín Sur, tres dormitorios, living comedor, 2 baños, garaje, patio, terraza, dependencias de servicios. Permuto por departamento en ciudad, 3 dormitorios o dormitorios y dependencias de servicio, con balcón. San Martín Sur 80, Godoy Cruz, 221087. 26|3|F|51934|26|3

ALGARROBAL 4 Has. parral y chacra, vendo, derecho riego, pozo electrificado, casa, permutas. Carril Nacional 6740 - Rodeo de la Cruz. 26|3|F|56292|26|3

COMPRO y vendo lotes, casas, departamentos, negocios. "Benturino" - Colón 669 - Tel. 246927. Lugones. 22|3|F|55290|27|3

COMPRAMOS urgente casa modesta. Pagamos al contado. Córdoba 154. Ciudad. Tel. 254996. 22|3|F|55307|26|3

COMPRO lote contado, zona residencial, 300 a 1.000 m2. particular, Tel. 258281. 24|3|C|407|408|26|3

COMPRO casa antigua p/depósito o galpón y terreno cerca calles San Martín o Belgrano (G. Cruz). Droguería Bermejo, San Martín 1039, G. Cruz. T. 223172. 24|3|F|55701|18|4

COMPRO céntrico o cerca San Martín (G. Cruz), departamento construyéndose, salón negocio, oficinas o cocheras. Droguería Bermejo, San Martín 1089, Godoy Cruz. Tel. 223172. 24|3|F|55727|18|4

CASITA chica o departamento cerca micros 8-9, compro urgente, 3 dormitorios. Oliveri. - Alvear 1823. Villa Hipódromo. 26|3|C|803|28|3

CASA 2 plantas Mitre cerca Ciudad, permuto por antisísmica amplia. Particular. Tel. 243396. 26|3|C|011|26|3

COMPRO departamento 1 dorm., al contado. Inf.: Mengoni. Colón 428. Tel. 246295. 26|3|F|56312|26|3

COMPRO casita o departamento modesto, disponible $ 16.000.000 m/n., saldo corto plazo. Minni. Bandera de los Andes 2829. 26|3|F|56290|26|3

CASA quinta sobre Carril Godoy Cruz, Villa Nueva, 1.100 metros. Vendo $ 1.400.000 saldo convenir, recibo finquita, departamento, automotores. Minni. Bandera de los Andes 2829. 26|3|F|56289|26|3

CASA Tito Laciar, Villa Nueva, ladrillo, vendo, $ 500.000, saldo convenir. Minni. Bandera de los Andes 2829. 26|3|F|56288|26|3

CASA sobre calle Gomensoro, Villa Nueva, terreno de 500 mts., asfalto, micro, de ladrillo vendo $ 450.000, saldo convenir. Bandera de los Andes 2829. 26|3|F|56287|26|3

CASA vendo Carril Godoy Cruz, 5 dormitorios, todos servicios, permutas. Carril Nacional 6740, Rodeo de la Cruz. 26|3|F|56286|26|3

CASA vendo en barrio Parque dos dormitorios, garaje, todos los servicios. San Martín Sur 80, Godoy Cruz 221087. 26|3|F|51935|26|3

CASITA en Las Heras, agua y luz, antisísmica, permuto lote o automóvil. Gualberto Godoy 1258 - Dorrego. 26|3|F|56294|26|3

CHALET americano vendo, Sexta Sección. Recibo departamento. - Paso de los Andes 1644. Ciudad. 26|3|C|809|26|3

CHALET 2 plantas, Dorrego, con cuatro dormitorios, 2 abajo y dos arriba, 2 baños, ideal 2 familias. Vendo $ 720.000, saldo convenir. Minni. Bandera de los Andes 2829. 26|3|F|56291|26|3

DEPARTAMENTO frontal Av. España y Sarmiento, 1. com., 2 dorm., baño, coc. Contado y fac. Inf.: Mengoni. Colón 428. Teléf. 246295. 26|3|F|56310|26|3

DEPARTAMENTO en Godoy Cruz, planta baja, 2 dormitorios, cocina, baño, petio, - Teléfono 290071. Se acepta automóvil parte de pago. 26|3|C|42|26|3

DEPARTAMENTO pleno centro, permuto por casa 3 dormitorios. Tel. 251359. 26|3|T|3680|26|3

DEPARTAMENTO Barrio Laprida 3 dormitorios vendo $ 1.000.000. Funes. Teléfono 216988. 26|3|C|086|26|3

DEPARTAMENTO 3 dormitorios, dependencias todos los servicios 85.000.000, facilidades. Teléfono 222020. 26|3|C|082|26|3

DEPARTAMENTO monoblock, dos dormitorios, vendo. España 1248, 4º 57. Tel. 214316. 26|3|C|091|26|3

DEPARTAMENTO frontal, 1 cuadra calle Las Heras, ciudad, estrenar: 1|comedor; 3 dormitorios c/placares; balcones; 2 baños; d/servicio; cocina c/artefactos. Total $ 3.500.000. - Facilidades. - Provivienda. Perú 1214. 26|3|C|087|26|3

EN CENTRO de Las Heras, casa mixta, 3 dormitorios, living comedor, cocina, baño. Contado $ 350.000, saldo $ 6.000 mensuales. Jujuy 123. Ciudad. 25|3|T|03653|26|3

FINCA vendo 20 Has. total pesos 300.000.000 m/n. Pellegrini 683 - San José - Tel. 251930. 26|3|C|696|27|3

FINCA 24 hectáreas, 8 parral, resto chacra incluida cosecha, pozo, casa. Anticipo 180.000.000. - Saldo convenir. José Federico Moreno 1575. 26|3|F|56263|27|3

INMOBILIARIA Díaz compra a particulares casas, lotes, fincas, negocios para numerosos pedidos. Teléfono 215961. José Federico Moreno 1575. 24|3|F|55855|29|3

LOTE Barrio Anita, 280 mts. Tratar: Barrio SUPE M 18 C 24, G. Cruz. 24|3|C|396|28|3

LOTE: compro lugar sin pretensiones, p/contado. Teléfono 242917. 24|3|C|539|26|3

LOTES Barrio Santa Ana, 136, 218 y 270 mt. c/u. vendo, contado. 9 de Julio 1030. Local 3. Ciudad. 25|3|F|55976|26|3

LOTE 280 metros, sobre Mosconi Ortiz 750, por Perú al 3400. Ciudad. 25|3|C|711|26|3

LOTE sobre Carril Cervantes vendo, 30 mts. de frente por 100. - Tel. 246991. San Lorenzo 666. 26|3|T|3678|26|3

LOTE Barrio Santa Ana, sobre Ramponi. Andes. Dorrego 123. - 242917. 26|3|C|050|26|3

LOTE sobre Arias, Godoy Cruz, 10x27. Andes. Dorrego 123. - 242917. 26|3|C|050|26|3

LOTE sobre Ramponi. Loteo Pécora, 270 mts. Andes. Dorrego 123. 242917. 26|3|C|050|26|3

LOTE cerca Hospital El Carmen vendo. Facilidades. P. Mendocinas 1071, local 3. Sr. Stella. 26|3|C|073|26|3

LOTES en Barrio Trapiche, de 10 x 20. Tel. 290071. 26|3|C|42|26|3

LUJOSO departamento a estrenar sobre Avda. San Martín, Godoy Cruz, 3 dormitorios, 2 baños living comedor, cocina comedor calefacción central, permuto por casa moderna antisísmica de 1ª, en Godoy Cruz o ciudad, con 3 dormitorios. San Martín Sur, 80, Godoy Cruz, 221087. 26|3|F|51937|26|3

LOTE 300 m2. Maipú vendo. Acepto automotor. Rioja 1532, Ciudad. Teléfono 253964. 26|3|C|090|26|3

LOTE 10 x 30, 3 cuadras 6ª Bº O.S.N., Las Heras. T $ 350.000. Facilidades. Provivienda - Perú 1214. 26|3|C|087|26|3

MODERNA 6ta. Sección, excelente ubicación, z/residencial, 3 dormitorios, 3 baños, dep. servicios. Teléfono, garaje, t|$ 4.500.000. Navarro - 251410. 25|3|T|03663|25|10

NECESITO comprar casas, departamentos, fincas, para inversores de importante suma. Avenida España 1224. 1º Piso "A". Ciudad 21|3|F|55069|28|3

PERMUTO casa quinta 2.000 m2. muy cerca ciudad, por casa. Jujuy 123. Ciudad. 25|3|T|03654|26|3

PERMUTO casa americana B. S. Ana, 1. com., 2 dorm., baño, coc., jardín, por departamento céntrico de 1 ó 2 dorm. Inf.: Mengoni. Colón 428. Tel. 246295. 26|3|F|56309|26|3

PERMUTO lote 220 m2., en Las Heras, por Fiat 128 Berlina, IAVA. Carril Ponce, frente criadero Gutiérrez, Rodeo de la Cruz. 26|3|F|56246|26|3

PARTICULAR compro casa 4ª Sección o Las Heras, dispongo $ 80.000.000 contado, saldo pago corto plazo. Tel. 252019. 26|3|T|3685|26|3

PRIMAVERA vendo frente asfalto 6 Has. chacra, olivos, casa, tractor, pozo, derecho agua, total 1.600.000. Carril Nacional 6740 - Rodeo de la Cruz. 26|3|F|56293|26|3

QUEMO casa quinta modesta, viña, parral y frutales con producción. Las Heras $ 500.000 contado Dueño. Garibaldi 92 G. Cruz. 26|3|C|294|26|3

SALON desmontable 100 m2. c. implementos restaurant, 100 personas vendo c/facilidades. - Rioja 1532, Cdad. 26|3|C|071|26|3

UNICO terreno, 55x35, sobre Rioja 3 cuadras Km 0, 700 millones, 50% contado, resto facilidades Recibo departamento céntrico Urquiza 127, oficina 12. 26|3|C|062|26|3

VENDO casa C. Moyano Nº 1270, Pedro Molina - Guaymallén. 26|3|C|490|28|3

5ª SECCION casa como terreno vendo 500 m2. todos servicios, facilidades. Rioja 1532, Ciudad. 26|3|C|090|26|3

6ª SECCION, magnífica casa dos ptas., 1. com., coc., com. de diario, toilette, despensa, habitación, estudio, garaje y dep., jardín, amplios 3 dorm., 2 baños, detalles categoría. Cont. y fac. Inf.: Mengoni. Colón 428. Teléf. 246295. 26|3|F|56311|26|3

$ 11.000.000 total lote con piezas, sobre Acceso Norte, Las Heras. Urquiza 127, oficina 12. 26|3|C|062|26|3

Compra y Venta de Negocios en General

APROVECHE, lucrativo mercadito y despensa vendo, permuto, buena vivienda alquiler. Oliveri. Alvear 1823. Villa Hipódromo. 26|3|C|808|28|3

COMPRAMOS urgente negocios por numerosos pedidos. Córdoba 154. Ciudad. Tel. 254996. 22|5|F|55319|26|3

COMPRO acción clase A Club de campo. Llamar tel. horario de comercio al 259213. 26|3|T|03656|28|3

CAFE, bar, restaurante, instalaciones. Total 150.000.000. Anticipo 50%. José Federico Moreno 1575. 26|3|F|56249|27|3

LUCRATIVA rotisería, bar/anexo 30.000.000 contado. Facilidades. Permutas. Lisandro Moyano 11, Las Heras. 25|3|T|03645|27|3

SUPERMERCADO con vivienda Godoy Cruz, instalaciones, maquinarias. Total 160.000.000. Anticipo 50%. José Federico Moreno 1575. 26|3|F|56261|27|3

TINTORERIA céntrica, teléfono, vivienda, maquinarias. - Total: $ 70.000.000. Anticipo 50%. José Federico Moreno 1573. 26|3|F|56247|27|3

CASA COMPRA
PARTICULAR - DE CATEGORIA
Barrios: Bombal, Oficiales o Cívico. Gran contado. José V. Zapata 235 - San José - Teléfono 242952
26|3|C|080|27|3

ORO
COMPRO: 24 K. 22 K. 18 K. 12 K. .... $ 1.400
9 DE JULIO 1455 - OFICINA 3 (Frente Arteta)
22|3|C|984|26|3

SUS **Muebles**
y Art. del hogar usados,
— COMPRO —
Corrientes 452 - T. 256855
26|3|C|003|26|3

VENDO o permuto instalaciones de negocio por auto 4-L. V. Castillo 87, Las Heras. 26|3|C|36|28|3

Compra y Venta de Muebles

A PRECIOS viejos compre muebles en fábrica, aparadores, mesas nerolite, sillas hierro tapizadas, roperos, livings, camas, colchones, juegos dormitorios, cuchetas, etc. San Martín y Coronel Díaz. 21|3|F|55168|23|3

A. BENTURINO Tel. 244335-248730 ofrezca muebles, antigüedades, artículos en general. Colón 669 3|3|Pte

A SELLA Tel. 247447 - Martillero. Tiburcio Benegas 776 ofrezca muebles, artículos hogar máquinas usadas; dinero en el acto. 11|2|F|6972|Pte

A. AJITRANO - Martillero. Teléfono 247711 Arístides Villanueva 332, ofrezca muebles, antigüedades, maquinarias artículos generales. Pagamos mejor. Anticipamos dinero. 9|6|F|2325|Pte

ACOMAR-Muebles compra muebles, artículos del hogar y antigüedades, pagando mejor precio. Consúltenos sin compromiso. Tel. 218312. 24|3|C|497|28|3

DORMITORIO cedro a estrenar línea europea moderna de El Guipur. Alem 6 (Flores Chiquín). 26|3|C|726|26|3

FABRICANTE, sigue entregando, oferta marzo, dormitorios, comedores, living mitad precio, créditos al acto, atención hasta 22 horas. Confraternidad Ferroviaria 579, ciudad, por Videla Castillo al 3100. Tel. 230132. 23|3|C|58|29|3

Compra y Venta de Automotores y Cubiertas

A RADIADORES Vigil, reparaciones, ventas. Consulte precios. Saavedra 996, S. José T. 258651. 2|3|C|235|3|4

A VENDEMOS, permutamos, automóviles, Pick-Ups, Jeeps, Rurales, ómnibus, camiones; Diesel, nafteros, volcadores, ruteros. Todas las marcas, modelos, necesidades y posibilidades. Visite gigantesca exposición. "Miguel Angel Riccieri". - San Luis 540. 18|3|C|813|27|3

A NUEVO, única mano y estado, reglo camión Dodge 1962, volcador, baja, vendo. Recibo Pick-up F-100 60 adelante, con efectivo. Oliveri. Alvear 1823. Villa Hipódromo. 26|3|C|308|28|3

A FIAT 1500 69 Familiar vendo contado únicamente. - Galería Tonsa, Local 120 por San Juan. 26|3|C|016|26|3

A JEEP 57, Rambler Rural 64, vendo. Mitre y Correa Saá. - Guaymallén. 26|3|C|086|28|3

A CHEVROLET Super 65, vendo, permuto. Guiraldes 466, Dorrego. (Espejo al 1000). 26|3|C|44|24|3

A. DIAZ Mancuso vende, permuta, cupé Chevy 71, R-4 70, Citroen 69, Gordini 66. Godoy Cruz y Avellaneda. Villa Nueva. 26|3|F|56407|26|3

A - FORD F-100 63, vendo o permuto. Godoy Cruz y Avellaneda. Villa Nueva. 26|3|F|56406|26|3

A - BAQUEANO 1962 impecable, vendo o permuto. Godoy Cruz y Avellaneda. Villa Nueva. 26|3|F|56405|26|3

A - FALCON 63, perfectas condiciones, vendo o permuto. Godoy Cruz y Avellaneda. Villa Nueva. 26|3|F|56404|26|3

A 4 F 65, vendo o permuto. Godoy Cruz y Avellaneda. Villa Nueva. 26|3|F|56403|26|3

A - RURAL Rambler 63, vendo o permuto. Godoy Cruz y Avellaneda. Villa Nueva. 26|3|F|56300|26|3

A - FIAT 1100 63, vendo o permuto. Godoy Cruz y Avellaneda. Villa Nueva. 26|3|F|56299|26|3

A - RENAULT 61, 45.000 y cuotas. Godoy Cruz y Avellaneda. Villa Nueva. 26|3|F|56297|26|3

A - RENAULT Gordini 64, impecable, vendo o permuto. - Godoy Cruz y Avellaneda. Villa Nueva. 26|3|F|56298|26|3

A - JEEP 58 carrozado, impecable, vendo o permuto. Godoy Cruz y Avellaneda. Villa Nueva. 26|3|F|56295|26|3

ATENCION: recibimos autos en consignación para la venta; Pick-Up y camiones. Pecas Automotores. Buenos Aires 344. 11|3|F|53350|31|3

AUTOMOVILES Chevrolet Super 67, Fiat 1.500/67, Siam Di Tella 65-66, Peugeot 403/64, Fiat 600/65, Ford 40 y Ford A-31. Bandera de los Andes 4343, Villa Nueva, Guaymallén. 25|3|T|03651|27|3

AUTOMOVIL Torino 300 "S" 1967 muy bueno, vendo, Godoy Cruz 790, San José. 26|3|C|051|26|3

ATENCION cupé Torino 1971, una joya, vendo, permuto, Godoy Cruz 790, San José. 26|3|C|051|26|3

BORGWARD 1961 impecable. Precio total 188.000. Facilidades. - Montecaseros 1405. 26|3|C|817|26|3

BEDFORD 57, gasolero, volquete, motor a reparar $ 380.000 total, permuto, Federico Moreno 1819, Ciudad. 26|3|C|058|26|3

COMPRO unidades usadas modelo 62 en adelante. Buenos Aires Nº 344, Mza. 11|3|F|53375|31|3

CUPE R T 1975; Dodge 1500, 1972; Coronado 1969; Fiat 600, 1966; D. P. 500, 1970, con volquete vendo, permuto. - San Martín 331, Las Heras. 23|3|C|256|29|3

CUPE Dodge RT 74, flamante y Dodge 1500 72 impecables, vendo, permuto. Don Bosco 99 Cdad. 26|3|C|030|26|3

COMPRO motor naftero De Soto 60. - Tel. 223131. 26|3|C|787|28|3

CITROEN 65 2CV vendo contado. 9 de Julio 2751, Ciudad. 26|3|C|778|27|3

COMPRO Fiat 1.500 o similar buen estado, contado. San Martín Sur 80, Godoy Cruz. - 221087. 26|3|F|51936|26|3

COMPRO particular - particular, contado o me hago cargo deuda: coche o camioneta 1964 - 1970. Solamente ocasión, operación inmediata. Jorge Calle 208. Cdad. 26|3|C|103|26|3

CAMIONETA Chevrolet mod. 1972 muy buen estado, stereo vendo. Pedro Molina 434 Gllen. 26|3|T|03683|26|3

CAMIONETA doble cabina, permuto o vendo, modelo 67, estado perfecto. San Martín 1135, G. Cruz. 26|3|C|098|26|3

CAMIONETA Chevrolet 42, motor 46, recién reparada. Contado facilidades. Chile 1817. 26|3|C|099|26|3

CHEVY 70 vendo. Benavente 4457. Villa Nueva. Tel. 261155. 26|3|F|56412|27|3

DODGE Polara con motor Diesel, vendo, $ 900.000. Acepto camioneta Chevrolet, Ford, Rastrojero 70/71. Por contado precio especial. Rioja 860, Ciudad. 25|3|F|55966|26|3

ESTANCIERA 1965, motor tornado vendo o permuto. Martínez de Rosas 461, Ciudad. 26|3|T|3700|26|3

FIAT 600 - 74 vendo contado. Mitre 1841 - Ciudad. 26|3|C|013|26|3

FORD Falcon 73 nuevo y Ford Falcon 70 de lujo, flamante. - Vendo, permuto. Don Bosco 99 Ciudad. 26|3|C|030|26|3

FIAT 600-R, mod. 71, vendo contado y facilidades. Sargento Cabral 989, Las Heras. 26|3|C|802|28|3

FIAT 1.100 impecable vende o permuto. Rioja 1532, Ciudad. T. 253964. 26|3|C|090|26|3

FALCON 62, permuto, vendo. - Guiraldes 466, Dorrego. (Espejo al 1000). 26|3|C|44|26|3

FIAT 600 71 vendo permuto financio. Recibo menor precio. - José F. Moreno 2024 Ciudad. 26|3|T|03696|26|3

FIAT 1500 68 perfecto estado vendo permuto financio. Recibo menor precio. José F. Moreno 2024 Ciudad. 26|3|T|03695|26|3

FIAT 128, vendo. Benavente 4457, Villa Nueva. Tel. 261155. 26|3|F|56416|27|3

FIAT 1500, modelo 69, rural familiar, impecable estado, de particular a particular. Tratar: sábado de 8 a 12 hs. y lunes horario de comercio en Belgrano 1629, de Godoy Cruz. Teléf. 246674. 26|3|F|56284|26|3

FIAT cupé 1500 69, vendo. Benavente 4457, Villa Nueva. Teléfono 261155. 26|3|F|56410|27|3

GORDINI 63 vendo. Benavente 4457, Villa Nueva. Tel 261155. 26|3|F|56414|27|3

JEEP compro 66 en adelante pago con puertas Peteribi y ventanas nuevas. Tels. 243786 y 216730. 26|3|T|03692|27|3

JEEP chasis largo 62; M. Benz 170 diesel; Willys 46, permuta. Avellaneda 630. Villa Nueva. 26|3|F|56296|26|3

KAISER Carabela compro pago con oro. Salta 1743 - Ciudad. 26|3|C|021|26|3

MERCEDES Benz L-312 1961, mejor que nuevo, recibo automóviles. Bandera de los Andes 3654, Villa Nueva. 24|3|C|416|28|3

MOTOR diesel p/auto o Pick-Up vendo c/facilidades. Rubilar 3224 Ciudad. 26|3|C|025|26|3

OPEL chocado modelo 58. Ortiz 750. Por Perú al 3400. Ciudad. 25|3|C|711|26|3

OFERTAS: Cupé Fiat 125, 1973; Peugeot 404, 68; Taunus 62; Opel 59; Citroen Mehari 1973. Entre Ríos 208. 26|3|C|817|26|3

OCASION motoneta Siam 48 y 125 cc.; 54 marcos de chapa Nº 16, de puertas. 1 soldadura de punto 10 A. Paraguay 1851. Godoy Cruz. 26|3|C|110|26|3

OFERTAS precios totales: Fiat 128-71, 330.800; Mehari 74, 230.800; Citroen 64, 130.800; Estanciera 66, motor Desarm. 120.800, Entre Ríos 125. Cdad. 26|3|C|071|26|3

PERMUTO Peugeot 504 mod. 75 última serie con 7.00 km. por Torino 74 75 cupé, diferencia a convenir. Las Heras 230 Palmira. 25|3|F|55887|28|3

PARTICULAR vende cobertura para camioneta Ford semi nueva. Maipú 574, Ciudad. 26|3|F|51927|26|3

PEUGEOT 404 69 impecable vendo permuto financio. Recibo menor precio. José F. Moreno 2024 Ciudad. 26|3|T|03694|26|3

PEUGEOT 504 modelo 1972, gran lujo, impecable, vendo Clark 422, Ciudad. 26|3|T|3699|26|3

RAMBLER Classic 380 1971 caja ZF de 4ª, impecable, vendo $ 45.000.000 contado o permuta. San Luis 285. 26|3|C|45|26|3

RASTROJERO 73 vendo o permuto auto mediano. Plumerillo 2620 Bº Suárez - Godoy Cruz. 26|3|C|730|26|3

RENAULT 6 73 y 70, impecables y Cupé Fiat 1600 71, flamante. Don Bosco 99 - Ciudad. 26|3|C|030|26|3

RECIBO automotores en consignación. Dispongo amplia clientela. Chacabuco 50, Ciudad. 26|3|C|047|26|3

RENAULT G. 66, recién reparado, contado, facilidades, permutas. Chile 1817. 26|3|C|099|26|3

RENAULT 12 1972. Impecable, vendo, Chacabuco 50, Ciudad. 26|3|C|047|26|7

RENAULT 4-69, $ 180.000. Total contado, Federico Moreno 1819, Ciudad. 26|3|C|058|26|3

RALLY SPORT 72, chocado, vendo, Godoy Cruz 128, Ciudad. Tel. 257950. 26|3|F|56269|27|3

SEMI Koller 62 vendo. Benavente 4457. Villa Nueva. Tel. 261155. 26|3|F|56408|27|3

TORINO coupé 67, motor reparado 7.000 km.; Valiant motor 69 a destapar, urgente vendo, permuto Godoy Cruz 1077. S. José. Tel 216405. 26|3|C|96|26|3

URGENTE vendo motoneta Vespa impecable. Contado únicamente 40.000.00. José F. Moreno 1193 - Ciudad. 26|3|C|002|26|3

VENDO camión Dodge 64 gasolero volquete 12 t. rodado 900 y Rastrojero 73 - 700.000 c/u. Robeldo Barrancas frente Martelen. 23|3|C|57|27|3

VENDO taxi Ford Falcon 1970. Valiant III. Corrientes 369. Ciudad. 23|3|T|03551|28|3

VENDO moto Suzuki TV-250 Sport, modelo 64, impecables condiciones. Ver y tratar: San Juan 599, ciudad. 24|3|C|377|26|3

VENDO Renault 4-F modelo 72. - Donado 326 - 1er. Barrio Empleados de Comercio, Guaymallén. 24|3|T|3607|26|3

VENDO o permuto Falcon 62 chocado, Portugal 6280 - Bº Santa Ana. Tel. 262453. 24|3|T|3632|26|3

VENDO Chevrolet 46, con volquete. República del Líbano 719, Godoy Cruz. Frente cementerio. 25|3|F|51910|26|3

VENDO particular contado únicamente camioneta Chevrolet modelo 69 con cobertura en perfecto estado. Tratar Manuel A. Saez 1575. Teléf. 262529. San José, Guaymallén. 25|3|T|03647|26|3

VENDO o permuto Renault 12 Break modelo 75. Azucenaga 198, Villa Nueva, Bº Empleados de Comercio. 25|3|T|03646|26|3

VENDO rural Peugeot 404 modelo 64. Adolfo Calle 447. Dorrego. 25|3|T|03652|26|3

VENDO Ford F-100 modelo 60. - Olascoaga 1117. San José. 26|3|T|3677|26|3

VENDO Rambler Classic modelo 1965. Tratar Alte. Brown 1734, Godoy Cruz. 25|3|F|51928|26|3

VENDO O PERMUTO cupé 125, modelo 74, mejor que nueva. Tratar Alvear 1786, Godoy Cruz. 26|3|C|084

VENDO o permuto carrocerías nuevas y usadas para camiones. Independencia y Acceso Norte. Tel. 230237. 26|3|C|064

VENDO auto Chevrolet 48, trato Dr. Moreno 3448, Las Heras. 26|3|C|079

VENDO Renault Dauphine, colocado, Juan B. Justo 425, Ciudad. 26|3|T|3702

VENDO cupé Fiat, modelo ..., gomas radiales, muy buena, ... to Laciar 936, Villa Nueva. 26|3|F|56271

VENDO camioneta Rastrojero Diesel, modelo 1970, buen estado, Tito Laciar 936, Villa Nueva. 26|3|F|56273

VENDO Renault Gordini buen estado, Tito Laciar ... Villa Nueva. 26|3|F|56275

VENTAS VARIAS

A PRECIOS increíbles, estanterías Morwil, mostradores, vitrinas. Amplias facilidades) Alto S. R. L. San Martín 520, G. Cruz. Teléfono 220308. Mendoza. Agencia Luján: Balcarce Nº 188. 19|9|F|92563|Pte

A - OFERTAS: Estanterías metálicas, mostradores carniceros, variedades en vitrinas, góndolas, exhibidores, bodeguitas, canastas, revisteros, escaleras metálicas, guardarropas, balanzas, sillas. Facilidades. - Petazzi Hnos. Ituzaingó 2454. Tel. 251406. 16|3|C|147|30|...

A TRAJES, vestidos, pantalones, tapados, San Lorenzo 1797, Barrio Sarmiento, Guaymallén. 20|3|C|20...

A - TACHOS de cosecha $ 8... Bandera de los Andes 2119. 5|3|C|9...

ANILLO 3 brillantes, engarce platino, vendo. Olascoaga 33... dad. 26|3|C|2...

BALANZAS, heladeras, estanterías metálicas, vitrinas, mostradores, exhibidores, nuevos, usados. Créditos. San Martín 2614. Teléfono 251749. 3|2|F|14633|Pt...

BIANCHI legítima, balanzas, ...nos, lavadora de sifones, directo fábrica. Teléfono 24... 7|3|F|4970...

CORTINAS americanas fábrica y colocación inmediatas. - Teléfono 216489. 23|3|C|4...

COCINA antigua hierro enlozado importado, gas, vendo-permuto. Jorge Calle 208, Ciudad. 26|3|C|10...

COMBINADA 6 operaciones, carpintería, Perito Moreno ... Godoy Cruz. 26|3|F|5193...

DORMITORIOS, comedores, living, modulares, roperos, toilettes, comodas, colchones, camas, mesas luz, sillas, vitrinas, comedor, cristales, espejos, artículos varios. Precios ocasión. Coronel Plaza 63. ... 26|3|C|075|26...

ESTANTERIAS metálicas mostradores, exhibidores. Financiación. Fábrica 9 de Julio 1733 Teléfono 216535 2|1|F|2003...

HELADERAS familiar y comercial, televisores 23, bicicletas, radio - combinados, cocinas, lavarropas, calefones, elevadores voltaje, artículos varios. Precios ocasión. Coronel Plaza 63. Ciudad. 26|3|C|073|26...

HELADERA mostrador, vitrina puertas. Facilidades. Molde... Ciudad. 26|3|C...

LAVARROPA motor Siam, ... barato, perfecto. Alem 37... 26|3|C|0...

LADRILLONES de primera ... ripio, arena, pedidos: tel... 257080. 26|3|C|0...

MOTORES eléctricos, agujereadoras, compresores, morsas, ...doras, precios oferta. San Martín 359 - Las Heras. 23|3|C...

MAQUI A escribir 1.500 m... les, calcular 440, teléfono ... taller Armando. 24|3|C|5...

MUEBLES de cocina de lujo ...sadas todo tipo, piletas, c... lavarropas, compare precios, facilidades. Alberdi 143, C... Teléfono 257317. 20|3|C...

MAQUINARIAS para panaderías, confiterías y fideos, línea completa de afamadas marcas, ...laderas 3 y 4 puertas ...vas. Tel. 291261. San M... 2002. Godoy Cruz. Men... 26|3|F...

(Más avisos en la Pág. ...

ATENCION ACEITUNAS ACEITERAS Y CRIOLLAS

— COMPRAMOS —

Contado. al bulto o adelantamos $ 1.000 m/n por kilogramo en planta, resto contado al descargar. Precios especiales para acopiadores y revendedores.

CONSULTENOS — TRATAR:
Complejo Vinícola y Fábrica de Aceite Oliva
JORGE SANCHEZ Y CIA.

San Isidro s/n. o Sarmiento 1130 - Teléfono 42736 - Rivadavia — Oficinas en Mendoza: Montevideo 491 - Teléfono 247537

25|3|F|55949|28|3

ORO
Plata - Rescato Pólizas
$ 1.310 O.F.
NECOCHEA 62
Unicamente Local 11
10|3|F|48869|31|3|A

SOMECA s.a.
SOCIEDAD MENDOCINA DE CALES Y AFINES
Urquiza 357 - Tel. 250158 - Mza.
HIERRO - CAL - YESO - PLOMO
CEMENTO - SANITARIOS
PRECIOS ESPECIALES A EMPRESAS CONSTRUCTORAS Y REVENDEDORES

ORO
Joyería BASSO
PAGO $ 140.000 Gr. Of.
RESCATO POLIZAS
SAN JUAN 1359
23|3|C|232|29|3

VERLO es COMPRARLO

VIVIENDAS Y CHALETS PRE-CONSTRUIDOS
HABITACIONES DESARMABLES - AGREGADAS A SU VIVIENDA
* RAPIDA ENTREGA
* AMPLIO PLAN DE FINANCIACION
* PROPONGA USTED SU PLAN DE PAGO
Próximamente representantes en todos los departamentos de nuestra provincia
Informes: LOCALIZACION CONSTRUCCIONES de lunes a sábados de 8 a 12 y de 16 a 20 hs., domingos de 9 a 13.
TELEFONO 262557 - AVDA. LIBERTAD Y PEDRO DEL CASTILLO - VILLA NUEVA - GLLEN.
25|3|F|55968|28|3

HIERRO DE CONSTRUCCION Nº 4,2 AL 25
TENEMOS CEMENTO PORTLAND
Oferta: TECHADO ASFALTICO
LATA 20 LITROS $ 800.-
CORRALON AVENIDA
San Martín 145 — Las Heras — Teléfono 216980
25|3|C|711|31|3

BODEGA Y VIÑEDOS LA RAMALLOSA S. A.
UNICO AVISO
— COSECHA Y ELABORACION UVAS 1976 —
Dando cumplimiento al Art. 107 de la Ley 20.744/74 (Contrato de Trabajo), cítase al personal temporario para que en las próximas 48 horas se presente munido de documento de identidad en la bodega y fincas, sito en calle España y Piarrossi de La Consulta (San Carlos), donde prestaron servicios en la cosecha 1975. Caso contrario, considérase espontánea renuncia a la relación laboral.
26|3|F|56304|26|3

FOGUISTA
Autorizado
NECESITAMOS
Videla Correa 613 - Ciudad
25|3|C|672|26|3

Peugeot 404-72
Gasolero
VENDO o PERMUTO
BELGRANO 236 - CIUDAD
26|3|C|000|27|3

---

2 HAS. VENDEMOS
Sobre Acceso Sur. Donde nadie vende. Ideal para casa - quinta. - Gran oportunidad.
J. F. Moreno 840 - T. 245934
26|3|C|010|26|3

COMPRO UVAS
Contado y cuotas. La primera cobra a los 30 de finalizada su cosecha.
SALTA 1743 - TEL. 215254
26|3|C|021|27|3

CUERO
...aquetas, gabanes, tapados de ...pa, gamuza, gamulanes para ...bos sexos. Boulogne Sur Mer ...7. Inclus. sabado todo el día. TELEFONO 230377
5|3|C|621|29|3

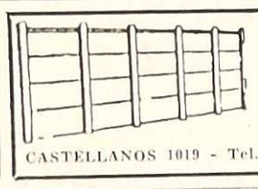

CIERRE su PROPIEDAD con Hormigón Vibrado VAL-TER
Ahorre tiempo, molestias y dinero. LO ENTREGAMOS INSTALADO postes olimpicos y veredas
CASTELLANOS 1019 - Tel. 243992 - Dorrego. 24|3|F|55759|29|3|A

ORO
COMPRAMOS MEJOR PRECIO
A PARTICULARES Y COMERCIANTES
GALERIA TONSA - LOCAL A-14
10|11|F|25526 Pte

OMNIBUS Tipos Urbanos
MERCEDES BENZ Modelos 65 - 71 - 72 y 74
ALEM 1898 — BENEGAS — DE 9 A 12 HS.
25|3|F|55942|26|3

LADRILLOS CERAMICOS
LOSETAS para TECHOS y VIGUETAS
DIME S.A. JULIAN BARRAQUERO 150 - CIUDAD TELEFONO 244952
17|3|F|54364|31|3|A

CORINTO s.a.
COMPRA UVAS BLANCAS Y CRIOLLAS Y ELABORA POR CUENTA DE TERCEROS
BARCALA 681 - MAIPU - MENDOZA
25|3|F|55983|26|3

EN SAN MARTIN
Local con galpón y escritorios, centro. Sobre ruta. Terreno 1.500 m2., con salida a 3 calles, VENDO.
GODOY CRUZ 790 - SAN JOSE - TELEFONO 259009
26|3|C|051|26|3

Hasta 25.000.000 ó u$s. 10.000 Compro ó Alquilo Negocio Céntrico
(Bar, wiskería, cabaret, confitería) Ofertas por escrito a: Sr. Tesser, Hotel Argentino - Mendoza
26|3,C|019,27|3

SEXTA SECCION
Living comedor y cocina comedor ...mplios, 4 habitaciones, jardín al ...rente, patio con entrada de vehículos, 300 metros superficie, con 12 de frente. $ 220.000.000. Lavalle Nº 18 - Tel. 253115.
26|3|C|080|26|3

R-12 - 0 Km.
VENDO
Contado
LAVALLE Nº 2311
GUAYMALLEN
26|3|C|046|28|3

ORO
COMPRO - SUPERO OFERTA
Su consulta no molesta
NECOCHEA 62 - L. 15 - GRACIAS
22|3|C|893|26|3

IMPORTANTE EMPRESA VITIVINICOLA
Necesita Enólogo
para planta de fraccionamiento. Dispuesto a radicarse en cualquier punto del país.
Dirigirse por carta a POSTE RESTANTE M. F. DIARIO LOS ANDES
26|3|F|56252|27|3

CUPE CHEVROLET CAMARO
VERDE TURQUESA
Radio onda corta - larga, stereo, grabador de fábrica, aire acond., volante posición cambiable. Vendo. Permutas. - Juan B. Justo 1246. Godoy Cruz.
26|3|C|033|26|3

CAMION
Se Ofrece
Para levantar cosecha 18.000 Kgs.
Llamar al Teléfono 215929
26|3|F|56243|26|3

TACHOS
DE COSECHA
DESDE $ 700 c/u.
...ndera de los Andes 2119
26|3|C|115|15|4

CAMIONES CON COSECHADORES
...esito para acarreo uva 5.000 qq. ...orrido 29 Kms. Finca Colomer. ...e Cobos s/n. — Agrelo
26|3|F|56245|26|3

Compañía Nebék s.a.
BELGRANO 1639 GODOY CRUZ
Necesita Viajante: ARTICULOS DEL HOGAR
Para San Rafael, General Alvear, Malargüe, LA PAMPA y zonas de influencia.
Se requiere:
- Dedicación exclusiva
- Amplio conocimiento de la zona indicada.
- Movilidad propia

Se ofrece:
- Importante remuneración
- Posibilidades inmediatas de progreso según capacidad
- Gastos pagos.

PRESENTARSE DIAS 29 y 30
26|3|F|56280|28|3

FIAT 128 - M. 75
7.000 kms. reales, impecable, Fiat 125, 0 km. Urgente vendo, permutas. - Godoy Cruz 1077, S. José (Bowling) - Teléfono 216405.
26|3|C|096|26|3

LA PIPA COMPRA
ORO
Precio real O.F. $ 1.400. Hasta $ 720
18 K. - Galería Tonsa - Local A-23
(Entrando por Catamarca)
21|3|C|448|26|3

Empleada Administrativa
Amplia experiencia en tareas generales de oficina. Con referencias.
(Requisitos indispensables)
Presentarse viernes de 8 a 12 y 16 a 20 horas en:
GUEMES 561 - SAN JOSE
GUAYMALLEN - MENDOZA
26|3|C|024|26|3

Ley 11867

LEY Nº 11.867. — Comunícase que Carlos G. Palavecino transfiere a Mario y Adrián Aranguez Restaurante "Rucalén", sito en Mitre 1237 Cdad. Reclamos en el mismo.
23|3|C|67|27|3

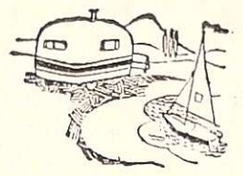

CASAS RODANTES Y EMBARCACIONES

A ANDINA casas rodantes. Anzorena 335. Godoy Cruz.
4|3|F|49049|31|3

BATAN para carga "Maravilla" Exclusivo. Expone y vende: Pecas Automotores. Buenos Aires 344.
25|3|F|55879|28|3

HELADERAS para cámping a gas y eléctricas, de 12 y 220 V. Expone y vende Pecas Automotores. Buenos Aires 344.
25|3|F|55883|28|3

INODOROS químicos, bombas eléctricas, extractores, botiquines, luz fluorescente. Dulce Hogar. San Miguel 1810. Las Heras.
17|3|F|54489|26|3

TRAILER, carpa "Maravilla", para 6 personas, exclusivo en Mza. Expone y vende: Pecas Automotores. Buenos Aires 344.
25|3|F|55875|28|3

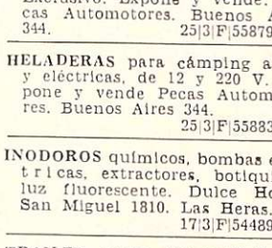

Foto Cine Grabadores

VENDO filmadora Super 8 automática de lujo. Dorrego 1155 - Guaymallén.
26|3|C|775|26|3

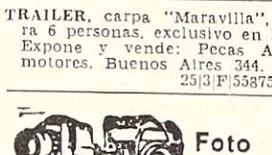

Pensión y Piezas Amobladas

A $ 9.000 diarios hospedaje familiar, matrimonio, caballeros, señoritas. Chile 1817.
26|3|C|099|26|3

ALOJAMIENTO caballeros mensual quincenal. San Luis 243. Cdad.
22|3|C|60|61|14|AD

ALOJAMIENTO para caballeros, económico, descuento por quincena. Damos pensión. Montecaseros 1682.
24|3|C|541|26|3

ALOJAMIENTO muy céntrico para una señorita y dos caballeros. Av. España 655. Ciudad.
26|3|T|3671|26|3

ALQUILO habitaciones amobladas, derecho cocina, teléfono. - Fco. de la Reta 945, San José
25|3|C|788|789|26|3|AD

AVISOS CLASIFICADOS

(Viene de la Pág. anterior)

Ventas Varias

...QUINARIAS para fábricas de ...ceite vendo: 1 molino martillo, ...maceradora, 3 prensas hidrau...cas completas, 1 centrífuga al...laval, tornillo elevador de acei...nas, tambores varios, Chaca...ico 50, Ciudad.
26|3|C|047|26|3

...R ausentarme vendo heladera, ...uebles y artefactos del hogar, ...calidad. Rivadavia 530, 1º 7, ...iudad.
25|3|C|811|812|26|3|AD

...GER, Gardini coser - bordar, ...mo nuevas vendo Clark 262, ...udad.
26|3|C|092|28|3

...EVISORES y combinados usa...s compramos y vendemos, ...ectuamos reparaciones cam...amos tubos, precios anterio...s por pago contado. Ameghi...o 126, Ciudad, Tel. 253993.
17|3|C|544|26|3

...RNO 1,50 mts. pesado vendo o ...rmuto. Olascoaga 1759 Cdad.
23|3|C|54|27|3

...PADO piel lutre francés au...ntico, talle 46-48, amplio, usa...o, vendo. Tel. 216133. Horario ...omercio.
26|3|C|076|26|3

...VITRINAS mercería, juegos y sillones peluquería hombre, alacenas, motores ...4, aparadores americanos, mesas redondas, ovaladas, hexagonales, cuadradas, me...sones, estufas, guitarras. Artículos varios. Precios ...ccasión. Coronel Plaza 63. Ciudad.
26|3|C|075|26|3

...NDO roperos, escritorios, ca...as, útiles hogar usados. Co...jentes 452. Ciudad.
23|3|C|119|27|3

...NDO registradora National, per...ecto estado. 9 de Julio 2187, ...iudad
25|3|C|677|26|3

...NDO 10 llaveros e insignias es...altadas y doradas, Rotary In...rnational, Francia 465, Godoy ...ruz.
26|3|C|798|26|3

...NTANA de cuatro hojas vendo, ...1,10 mts. x 2,40 mts. Moder...a, con vidrios, persianas y mar...s. Oportunidad casa construc...ón. Ver: Farmacia San Loren..., Belgrano 805. Ciudad.
26|3|F|56314|26|3

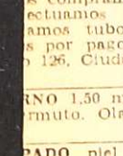

Compras Varias

A DOMICILIO vamos a comprarle muebles y objetos del hogar, garrafas, maquinas coser, roperos, etc. Herramientas trabajo, instalaciones comerciales, balanzas, estanterias, mostradores, etc. y toda clase artículos general. Pagamos los mejores precios. ¡Consultenos! Corone: Plaza 63. Ciudad. Tel. 214331. Recorte este aviso.
26|3|C|075|26|3

BENTURINO - Martillero Teno 248730 y 244335, Av. Co... 669. Ofrezca muebles, antidades, artículos de hogar ...cipo dinero.
2|1|F|7822 Pte

...LLA, Martilleros. Tel. 247447 ...ircio Berlogas 776, ofrezca ...ebles, artículos hogar, ma...nas usadas. - Dinero en el ...
11|2|F|36091|P

...AJES camisas, pantalones, ...as, colchones, bicicletas, te...o 262324. Guajardo.
21|3|C|544|27|3

...AMITRANO - Martillero. ...247711. Aristides Villanueva ...32, ofrezca muebles, anti...ades, maquinarias, artícu...enerales. Pagamos mejor ...ipamos dinero.
9|6|F|12224 Pte

...O contado motores eléc... amoladoras, compresores, ...readoras de banco, solda... Bobinados rápidos. San ...n 339, Las Heras.
10|2|C|469|3|4

COMPRO dormitorios, living, heladeras, máq. coser, art. hogar usados. Tel. 256855.
23|3|C|119|[illegible]|3

COMPRO damajuanas grandes y esqueletos madera, envases, tanques o bidones plásticos grandes, bolsas y productos químicos. Droguería Bermejo. San Martín 1089, G. Cruz. Tel. 223172.
24|3|F|55674|18|3

COMPRO suplemento y máquina Knittax. Teléfono 256316.
26|3|C|12|27|3

COMPRO colchones pullman viejos en deshuso. Tel. 259152.
26|3|T|03690|27|3

MAQUINA escribir y sumadora usadas compro urgente, teléfono 215964. Miguel.
24|3|C|514|26|3

MOTOR trifásico 2 hasta 3 caballos. 2.800 revoluciones, compro. Tel. 257820. Storni 201, San José.
26|3|C|779|26|3

MAQUINA coser para sastre o tapicero compro contado. Teléfono 247935.
26|3|C|092|28|3

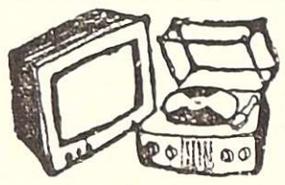

Combinados, Cambiadores y Televisores

CAMBIE el tubo de su televisor y páguelo a crédito. Garibaldi 374. Tel. 248066.
10|8|F|81631 Pte.

ELECTROGAR T.V. Repara televisores, combinados todas marcas. T. 255765.
24|3|C|504|2|4

RADIO, T.V. y combinados, service T.V. y combinados Doverman. Teléfono 253993. Ameghino 126. Ciudad.
17|3|C|544|26|3

Ocupaciones Varias Pedidas

CADETE con bicicleta, necesitamos, presentarse en horario de comercio en Belgrano 1639 de Godoy Cruz.
26|3|F|56283|26|3

EMPLEADO que tenga amplios conocimiento trabajos escritorio necesitamos. Contestar por carta manuscrita dando datos personales y referencias a Gerente Industria Poste Rte. (24) este diario.
24|3|C|368|26|3

FLETERO con volquete, trabaja local, necesitamos. Federico Moreno 1819. Ciudad.
26|3|C|058|26

GANE 1.000.000 mensuales. Escrib Malabia 384, primero 7. Buenos Aires.
22|3|F|55369|26

MECANICO automotores necesitamos. P. de los Andes 2259 Ciudad.
26|3|F|56302|26

NECESITO oficial mueblero, urgente, muy competente. Guayaquil 505. Dorrego. Gllén.
23|3|C|93|27|3

NECESITO ayudantes de panadería con experiencia. Mitre 691 San José. Guaymallén.
24|3|C|644|645|26|3|AD

NECESITO medio oficial y aprendiz adelantado chapista. - San Juan 411. Presentarse con ropa.
26|3|T|03691|26|3

OFICIAL y medio oficial albañil necesito. Avda. Acceso 650 - Guaymallén. Tel. 258677.
26|3|C|791|26|3

PERITO mercantil necesita emplearse sin pretensiones. Escribir J. C. F. Remedios Escalada de S. Martín 3409. Godoy Cruz.
25|3|C|718|26|3

PROMOTORES ambos sexos para venta artículos de limpieza. - Presentarse en Patricias Mendocinas 361, Godoy Cruz.
26|3|C|102|26|3

SE NECESITAN clavadores de cajones Echeverría Nº 43, Godoy Cruz. Maipú. - Sra. Antonia de Jaume.
25|3|C|333|26|3

SEÑORITA buena presencia para salón de peluquería con experiencia. - Patricias Mendocinas 724, Ciudad.
25|3|T|03665|26|3

SE NECESITA urgente medio oficial pintor a porcentaje o al día. Montecaseros 2158, Mendoza.
25|3|T|3670|26|3|AD

SE NECESITAN cosechadores. Rufino Ortega 291. Mendoza.
26|3|T|3674|26|3

SE NECESITA oficial o medio oficial carpintero y medio oficial lustrador. San Martín 2168 Cdad.
26|3|C|723|27|3

OFRECIDAS

DISPONGO camión para cosecha. Paso de los Andes 615, Las Heras. Teléfono 253413.
26|3|C|086|26|3

JOVEN perito mercantil sin pretensiones necesita emplearse medio día. Llamar tel. 262100.
26|3|F|56419|26|3

SE OFRECE: cuido niños de día o noche. Julio A. Roca 494 Mendoza.
25|3|C|655|28|3

Ofrecidos Varios

"EMPRESA CIPOLLETTI"
DESTAPAR CLOACAS
Teléfono 256968
A destapar cloacas, desagües, plomería, gas, instalaciones de calefones, destape instantáneo con equipo moderno de cañerías de agua caliente.
26|3|C|101|26|3

EMPRESA GODOY CRUZ
DESTAPAR CLOACAS
Teléfono 244064
Atiendo: Luján, Maipú, Chacras de Coria. Destapo cañerías de agua caliente con equipos modernos. - Plomería, limpieza de calefones y cocinas.
26|3|C|095|26|3

A DESTAPAR cloacas, desagües calefones gas, plomería. "Trabajos garantidos" Tel. 250617
3|10|F|39365 Pte.

A DESAGOTE pozos y cámaras sépticas. Destape cloacas. La Moderna. Teléfono 243865.
4|3|C|682|1|4

A - DESAGOTE pozos, cámaras sépticas, destape cañerías. Brandsen 1344 - Dorrego. Teléfono 291126.
11|3|C|687|18|4

A DESTAPAR cloacas, cañerías, calefones, plomería. Tel. 242948. J. B. Justo 564. G. Cruz.
23|3|C|222|29|3

A DOMICILIO, reparaciones lavarropas, calefones instantáneos, cocinas, estufas. limpieza. Rioja 355. T. 248250 - 216496.
26|3|C|061|26|3

A BUEN PLOMERO, gasista, económico. Visitas gratis. Cañerías - calefones, destapes. Teléfono 216085.
26|3|C|035|26|3

A DESAGOTE pozos, cámaras sépticas, limpieza cañerías. UNIMEV. Teléfono 261745.
16|10|F|99829 Pte

"A CALEFONES" a gas exclusivamente reparamos. Instantáneos térmicos. Santa Fe 238 C. - Tel. 258853 - 261408.
26|2|C|986|28|3

A DOMICILIO se ofrece plomero. Servicio rápido T. 259929-220322.
22|3|C|586|26|3

A - PLASTIFICAMOS, pulimos, enceramos, colocación, arreglos de pisos madera, pintamos casas. - Tel. 250482.
16|3|C|54|30|3

A - ARREGLA Singerman maquinas de coser. Vamos domicilio. Llame 225013.
21|3|C|365|366|26|3|D

A MAQUINAS de coser. Arreglos garantizados. Taller integral. Visitas domiciliarias. Lamadrid 430, teléfono 249178.
20|3|C|177|26|3

A DOMICILIO se ofrece plomero servicio rápido. Tel. 257286.
2|3|C|904|26|3

A HELADERAS, lavarropas, reparaciones garantidas. - Cayetano Silva 2938 - Ciudad - Tel. 250471
21|1|C|465|22|5

A DESTAPAR cloacas, albañil, plomero, arreglo calefones. Albañilería en general. T. 223449-240053
19|3|C|02|23|4

ARREGLO sillas de hierro, juegos jardín. E. Jofré 421, ciudad.
20|3|C|227|31|3

ALBAÑILERIA: refacciones, construcciones, reparaciones e impermeabilización de techos garantidos. Tel. 226269.
25|3|F|51900|31|3

AIRE acondicionado, pintura electricidad, carpintería, plomería. - Primitivo de la Reta 1039. Tel. 247773 - Ciudad.
26|3|F|15746|26|3|D

ARREGLO y limpieza de cocinas, calefones. Toso 691. T. 224305.
26|3|C|069|26|3

CARPINTERIA en general, se arreglan y refaccionan muebles. Confraternidad Ferroviaria 585. Altura Paraguay 3100, Ciudad.
17|3|T|3325|31|3

CARPINTERO domicilio. Arreglos en general. Hacemos elásticos de maderas. 258860.
20|3|C|220|26|3

CERRADURAS, arreglo, coloco nuevas, voy a domicilio. Trabajo garantido. Tel. 245012.
22|3|C|889|26|3

CARPINTERO, arreglos en general. T. 244974.
25|3|F|55871|26|3

COLCHONERO arreglo colchones pullman de lana y toldos. Teléfono 216692.
26|3|C|039|27|3

COLCHONERO arreglamos colchones pullman y lana. T. 259152.
26|3|T|03689|26|3

EX MECANICO Singer, arreglo máquinas coser. Tel. 240350. G. Cruz 6235. Guaymallén.
26|3|C|31|26|3

ELECTRICISTA instalaciones y reparaciones a domicilio. Trabajos garantidos. Teléfono 223652.
26|3|T|03693|26|3

PINTAMOS, empapelamos, colocación cielorrasos, salpicrete, arreglos techos, albañilería. Telef. 240558.
18|3|C|817|27|3

Comerciales

DISPONGO de 10 millones de pesos moneda nacional o más, coche y trabajo personal. Tratar: 20 de Junio 229, Godoy Cruz.
26|3|C|801|26|3

Educacionales

INGLES cursos completos, diplomas, precios mutual. Sindicato Luz y Fuerza, Cine Selectro, Centro Choferes, Plaza Independencia. Iniciación 29 marzo.
23|3|C|247|28|3

Compra y Venta de Libros

COMPRO - vendo libros secundarios, primarios, usados. Librería "Martín Fierro", Rivadavia 29.
22|3|C|728|28|3

ALOJAMIENTO con ½ pensión, casa fila. José V. Zapata 429 C.
26|3|C|074|26|3

ALQUILO habitación amoblada cocinita modesta, derecho terraza. San Martín 2388, departamento cinco, Ciudad.
26|3|C|93|26|3

CASA de familia, habitación amoblada, señorita universitaria. Tel. 215373.
26|3|C|20|26|3

DOY alojamiento para caballeros o damas con baño privado para tres, cuatro o cinco personas por habitación. Roque Sáenz Peña 3459. Ciudad. Residencial Paquita.
25|3|C|641|28|3

FAMILIA aloja empleados, compartiendo 200.000. Juan de Dios Videla 754. Ciudad.
26|3|T|03688|26|3

HABITACION para una señorita. Buenos Aires 225. Planta baja.
26|3|T|03687|26|3

PENSION económica a señoritas, señoras, en casa de familia. - Mitre 2632 (colectivos 15), ciudad.
24|3|C|383|26|3

SEÑORA compartiría departamento Bº Cano con dos señoritas, señoras, $ 250.000 c|u. - Tel. 249660, de 10 a 13 y 17 a 20 hs.
26|3|C|795|26|3

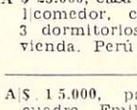

Arriendos y Cambios

A PROPIETARIOS que desean alquilar con seguridad, empleen nuestro servicio, tradicional en Mendoza. Evitese dificultades. Diríjase a quien inspira confianza. Antes de ofrecer su propiedad, consúltenos. José Federico Moreno. Ex Director de la Cámara Alquileres. San Lorenzo 332. Teléfono 249745.
26|3|C|070|26|3

A DUEÑO, necesitamos casas y departamentos, pesos 10.000 a $ 30.000, alquileres reajustables, 2 garantías, depósito. Consúltenos s/ compromiso. Provivienda - Perú 1214. T. 218277-255813-258054.
26|3|C|087|26|3

A PROPIETARIO alquilo casa 2 o 3 habitaciones de 8 a 20 hs. T.E. 246031.
25|3|C|706|26|3

A $ 22.000, alquiler y llaves, pesos, 530.000 transfiere local, alfombrado, c|vidriera, entrepiso, subsuelo, 2 probadores, importante galería céntrica. Provivienda. - Perú 1214.
26|3|C|087|26|3

A PARTICULAR busco alquilar casa con opción compra corto plazo. Adelanto dinero. Interesado directo, Jorge Calle 208, Cdad.
26|3|C|103|26|3

A $ 23.000, casa J. B. Justo, ciudad, 1|comedor, cocina c|artefactos; 3 dormitorios c|placares. Provivienda. Perú 1214.
26|3|C|087|26|3

A $ 15.000, para empresa, a 1 cuadra Emilio Civit, Ciudad: comedor, garaje, 2 dormitorios, cocina, patio. Provivienda. Perú 1214.
26|3|C|087|26|3

ALQUILAR salón para Laboratorio, necesito, radio ciudad, excelentes garantías ofrezco. Tel. 244790.
24|3|F|55839|26|3

ALQUILO en ciudad 2 amplias habitaciones, baño instalado, con teléfono, para escritorio, depósito. $ 8.000. Jujuy 123. Ciudad.
25|3|T|3655|26|3

ALQUILO departamento amoblado, 3 dormitorios, teléfono. Inmobiliaria Guiñazú. San Lorenzo 160.
26|3|F|56240|26|3

ALQUILO un dormitorio, baño, cocina comedor con teléfono. Jujuy 720, Ciudad.
26|3|T|03697|26|3

ALQUILO casa 2|d 2 baños teléfono. Jardín y garaje $ 20.000 en Villa Nueva, Gllén. Teléf. 222287.
26|3|C|089|26|3

ALQUILO a matrimonio sin hijos, departamento, cocina y baño, a compartir. $ 750.000. Inmobiliaria. 25 de Mayo 1984. Ciudad. Tel. 251140.
26|3|C|104|26|3

GERENTE de empresa necesita alquilar casa o Dpto. 253853.
23|3|F|55495|27|3

PARTICULAR alquila departamento categoría, dos dormitorios. Canon $ 19.000. Tratar Suárez 712 (continuación Serú) Ciudad. Tel. 241312.
26|3|C|799|26|3

$ 12.000 salón 8 x 15, calle Rivadavia, 1 cuadra plaza Godoy Cruz. Provivienda. Perú 1214.
26|3|C|087|26|3

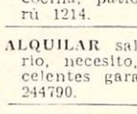

Servicio Doméstico Pedidos

A EMPLEADAS necesito, buenos sueldos. Agencia España 1863. Teléfono 259168.
22|3|C|585|26|3

A EMPLEADAS con o sin retiro, hasta $ 650.000. Moron 284. Tel. 291104.
22|3|C|911|26|3

A - COCINERAS, mucamas, niñeras necesitamos, hasta 700.000. - Rivadavia 61. 242368.
26|3|C|17|26|3

A SEÑORA o señorita necesito, ayudar quehaceres. Avda. España 596 - 3º Piso - C.
26|3|C|797|26|3

A - NECESITO empleada cama adentro, Rivadavia 536. 5º Piso. Dpto. 5.
26|3|T|3679|26|3

A - NECESITO empleada cama adentro. Tel. 227842.
26|3|T|3676|26|3

A VARIAS empleadas necesito, sueldo medio millón. Agencia; Salta 1587.
26|3|C|072|26|3

A EMPLEADA cama adentro, atender 2 personas. Maure 367. Omnibus 13. Teléf. 252620.
26|3|T|03681|28|3

A EMPLEADA recomendada, una persona, c|adentro. Inicial pesos, 300.000. Dorrego 1478. Teléfono 292166. Dorrego.
26|3|T|03682|27|3

A EMPLEADA cama adentro, mayor de 25 años, buen sueldo, se necesita. Teléfono 256563. Horario Comercio.
26|3|T|03698|26|3

A CHICA mayor 15 años para ayudar quehaceres, cama adentro, Avenida Acceso y Arenales, Villa Nueva. Tel. 261387.
26|3|C|041|26|3

BUSCO señora responsable, resida Luján, Drummond, cuidado 2 niños pequeños y tareas menores. Teléf. 231124. Horario de comercio.
26|3|T|03701|26|3

EMPLEADA cama adentro, buen sueldo, poca familia. Tratar: San Martín Sur 55, Godoy Cruz, Mza. Tel. 220156.
24|3|C|430|26|3

EMPLEADA cama adentro, sueldo 4.200. Juan B. Justo 1140. Godoy Cruz. Teléf. 290683.
24|3|T|3619|26|3

EMPLEADA sepa cocina, con documentos, para matrimonio, de 8 a 12, buen sueldo. Rioja 601.
26|3|C|776|26|3

EMPLEADA medio día, casa chica, buen sueldo, necesito. Ameghino 1445, Godoy Cruz, Mza.
26|3|C|780|26|3

EMPLEADA medio día o cama adentro, muy buen sueldo. Saavedra 1547, San José.
25|3|C|803|804|26|3|AD

EMPLEADA cama adentro necesito urgente, 4 personas grandes, buen trato. Suipacha 524. Ciudad.
26|3|T|3672|26|3

EMPLEADA mayor, cama adentro, cocinar bien, limpieza, atender nena, tarde horas libres, departamento chico, buen sueldo, referencias. España 866, 3er. Piso. Dpto. 31.
26|3|C|078|26|3

EMPLEADA 8 a 17 hs., departamento chico. $ 300.000. Primitivo de la Reta 923. 5º B. Ciudad.
26|3|C|059|26|3

EMPLEADA entienda cocina, cama adentro, referencias. Emilio Civit 355.
26|3|T|03686|26|3

LAVANDERA y planchadora necesito. Av. de Acceso y Sarmiento. San José. Mendoza. Tratar de 17 a 19 horas.
26|3|T|3673|26|3

MUCHACHA responsable para tareas domésticas en Buenos Aires. Escribir: Señora J. B. Maipú 971. 7º C. Capital Federal.
25|3|F|55392|26|3

NECESITO Sra. joven sola o Srta. mayor, dama de compañía. Poste Restante diario LOS ANDES, D. N. C. (5).
26|3|C|09|26|3

NECESITO empleada cama adentro, sin retiro. Julio A. Roca 194. Ciudad. Tratar de 16 a 22.
26|3|T|3675|27|3

NECESITO empleada medio día. Barrio Trapiche. Godoy Cruz. T. 224848.
26|3|T|3669|27|3

NECESITO empleada servicio doméstico c|o sin retiro. Preferible referencias, buen sueldo. Barrio Bombal. Tel. 245702.
26|3|C|052|28|3

NECESITO empleada cama adentro. Buenos Aires 246. Dpto. C.
26|3|C|116|26|3

NECESITO empleada cama adentro con referencias. Sueldo 500 mil. Tel. 224860.
26|3|F|51929|27|3

QUEHACERES domésticos medio día tarde requiérese. Jujuy 991, buen sueldo.
26|3|C|081|26|3

SE NECESITA empleada doméstica cama adentro. Tratar: Carril Godoy Cruz 2625, Gllén. Horario comercio.
26|3|C|764|28|3

SE NECESITA empleada, cama adentro o medio día. 9 de Julio 2383. Ciudad. Mza.
26|3|C|038|26|3

URGENTE necesito empleada para casa familia, 700.000. T. 292497.
26|3|C|077|26|3

OFRECIDOS

A MORON 284, solicite empleadas, seleccionadas, garantizadas. Consulte. T. 291104.
22|3|C|911|26|3

A EMPLEADAS seleccionadas. Agencia España 1683. Seriedad. Garantía. Teléf. 259168.
22|3|C|583|28|3

ATENCION le ofrece agencia Bombal 3 empleadas excelente. Tel. 292497.
26|3|C|077|26|3

LINDOR COVAS — por WALTER CIOCCA

RATON MICKEY — por WALT DISNEY

Copa Libertadores

Estudiantes ganó 3 a 0

LA PLATA, 25 (Télam). — Estudiantes aún tiene posibilidades de clasificarse para las semifinales de la XVII edición de la Copa "Libertadores de América", en el grupo I, al derrotar esta noche a Deportivo Portuguesa", campeón de Venezuela, por tres a cero, en el encuentro que disputaron en el estadio de 57 y 1 de esta ciudad.

Los goles del ganador fueron señalados en la primera etapa. A los 3' abrió el marcador Milano, a los 26' aumentó Cabezas y a los 34' puso cifras definitivas Benito.

En el complemento, en la escuadra local ingresaron Hernández por Carlos López y Agresta por Pachamé. La recaudación ascendió a 179.260 pesos.

Los equipos salieron así alineados a la cancha:

Estudiantes de La Plata: Pezzano; Pagnanini, H. Rodríguez, Brown y Herrera; Reguera, Pachamé y C. López; Milnao, Benito y Cabezas.

D.T.: C. S. Bilardo.

Deportivo Portuguesa: Romero; Marín, Elie, Mercenaro y Ochoa; Echenaussi, Díaz y Moss; Silva, Peralta y Núñez.

D.T.: V. Popovic.

El árbitro del encuentro fue el uruguayo Ramón Barreto, asistido por el chileno Rafael Hormazábal y por el boliviano Ramón Ortube.

Viajó Galicia

CARACAS, 25. (Télam-EFE) — Galicia F. C. viajó esta tarde a la Argentina para enfrentarse a River Plate y Estudiantes de La Plata, en el marco del grupo uno de la Copa Libertadores de América.

El conjunto venezolano está definitivamente eliminado en el grupo, que encabeza el once riverplatense, pero debe jugar con los dos conjuntos argentinos por decisión del reglamento que rige en la copa, el 30 de marzo con Estudiantes y el primero de abril con River Plate.

El conjunto de 17 jugadores está compuesto por Andrés Giménez y Miguel Bazzano (arqueros); David Mota, Cecilio Palenzuela, Luis Mafei, Alberto Salinas, Ricardo Bernejo, Luis Marquina y José Toro (Detensas); Mauro Pérez Rodríguez y Delman Useche (mediocampistas); Alejo González, Edgar Soto, Hamilton Rivero, Tiao Kele y Luis Cassano (delanteros).

Tenis: inician mañana el "Provincia"

Habiéndose solucionado el problema referente a las balls, dará comienzo mañana el Campeonato Provincia 1976 de tenis, según informó la Federación Mendocina de ese deporte.

Debido al costo de las balls cada jugador deberá abonar por partido la suma de $ 200.

La jornada del sábado comenzará a las 15 y se jugará en categorías menores varones, juveniles varones, cadetes varones y quinta caballeros.

Asimismo informó la entidad que se han remitido las invitaciones para la realización del campeonato nacional de menores con puntaje para el ránking nacional a disputarse los días 16, 17 y 18 de abril.

En Noruega

Galíndez y Skog, el domingo por el cetro

OSLO, 25 (Télam-enviado especial Hernando S. Nicolini). — Quedó confirmada para el próximo domingo a las 21 hora local, 17 de Argentina, la disputa del título mundial de los medio pesados entre Víctor Galíndez y el retador Harald Skog.

Esta decisión fue tomada por el promotor Erik Stenerud y avalada por los miembros de la Asociación Noruega de Box y el representante de Víctor Galíndez, Juan Carlos Lectoure.

Interminables reuniones se sucedieron entre las partes interesadas en dependencias del Scandinavian Hotel, donde se encuentra concentrado el argentino.

Incluso han quedado algunos puntos por resolver, pero de menor importancia, como ser la recusación que hiciera el programador del festival Morgen Palle sobre el árbitro Tony Perez, designado por la Asociación Mundial, quien ya se encuentra aquí.

En cuanto al veedor se han hecho gestiones para que el dirigente argentino Felipe Kraper sea el encargado de cumplir esa función, que actualmente se desempeña como coordinador de la A.M.B.

Hasta el momento solo se han vendido tres mil de las cinco mil localidades —todas con asiento— que tiene el estadio cubierto de Ekebergs. Las entradas oscilan entre 500 coronas las más caras y 150 las más baratas, traducido a pesos argentinos, algo así como 85.000 y 10.500, respectivamente.

El hecho de que las localidades no se encuentren totalmente agotadas se debe en parte, a las dudas que hubo sobre la realización del match y a que en este país está prohibido hablar de boxeo tanto en radio como en TV, quedando la promoción solo a cargo de los diarios. También, por disposición del Ministerio de Educación, los menores no pueden presenciar espectáculos de este tipo.

Reportaje a Harald Skog

"A Galíndez lo voy a poner nocaut antes del décimo round y fíjense qué seguro estoy de mi triunfo, que peleo casi gratis, motivo por el cual los organizadores se animaron a traer al campeon del mundo, lo que significa una gran inversión de dinero en boisa, pasajes y estada" manifestó esta tarde a "Télam", Harald Skog, en una entrevista efectuada en su céntrico departamento.

"Este es un campeón, muy chico, muy lento y mal entrenado —agregó el retador— a quien le llevo doce centímetros de altura y le supero ampliamente en el largo de brazos".

Al preguntársele a Skog si él no daba ventajas por las lesiones que sufrió el martes al ser embestido por un automóvil y de las cuales todavía no está totalmente recuperado, expresó: "lo único que me duele es el golpe que tengo en el muslo derecho, pero para ganarle a Galíndez, me basta una sola pierna".

"Hace más de seis meses que me estoy preparando para esta pelea —continuó diciendo Skog— y he logrado una condición física ideal. Además, desde que me aseguraron que pelearía por el título mundial, mi vida cambió totalmente: se acabó la noche, las mujeres y la bebida".

Kalle Svensson, su técnico, manifestó a "Télam" que "unos meses atrás mandaron a comprar a Nueva York tres películas de peleas de Galíndez, la que efectuó con Ahumada por el título, la segunda con Fourie y la que disputó en las Vegas frente a Ray Elsom. Los tres rivales lo complicaron y sólo al novato Elsom pudo poner nocaut.

"Harald y yo —agregó Svenson— vimos estas películas como cincuenta veces. Incluso en cámara lenta, lo que nos permitió tener una idea exacta de los muchos puntos débiles que tiene el argentino".

No caben dudas que este noruego de 26 años se muestra muy optimista, pero, a nuestro juicio, sin los elementos necesarios que lo avalen. Es cierto que es invicto, pero tiene solamente 16 peleas como profesional —muy poca experiencia— contra las 53 de Galíndez.

Entre ambos hay tres rivales comunes: Eddie Duncan, Ray Anderson y John Griffin. Galíndez derrotó a los dos primeros en dos asaltos y al restante en seis. Skog, en cambio, debió efectuar los diez rounds para ganarles a Duncan y a Anderson venciendo por la vía expeditiva a Griffin.

El estilo del retador es similar al de un peleador desordenado, situación que favorece al bonaerense quien se siente más cómodo frente a rivales de ese tipo de línea boxística. Lo único que vemos en favor del noruego es el apoyo que pueda recibir del público y de los jurados (en caso de resistir los quince asaltos) dado que uno será noruego y el otro dinamarqués. El árbitro Jurado, Tony Pérez, será neutral.

Aprueban la pelea

PANAMA, 25 (UPI). — La Asociación Mundial de Boxeo (AMB) aprobó la pelea por el título mundial de los medio pesados, entre el campeón Víctor Galíndez, de la Argentina y el retador noruego Harald Skog, señalada para el domingo próximo.

Tito Lectoure, apoderado del campeón, se comprometió con el presidente de AMB, el panameño Elías Córdova, en el sentido de que su pupilo hará su próxima defensa ante el primer retador disponible, el norteamericano Richie Kates el 15 de mayo próximo en Sudáfrica. Además, Lectoure hizo que la promoción en Noruega enviara la suma de 1.000 dólares, que es la tasa de supervisión de peleas de campeonato. Según se informó que el argentino Felipe Craper, coordinador internacional de la AMB, irá a Oslo a supervisar la pelea.

Lectoure explicó a Córdova que problemas de comunicación estuvieron a punto de impedir la aprobación de la pelea, porque los empresarios no hablan inglés y eran ellos los que tenían que solicitar la autorización del presidente del comité de campeonatos, el norteamericano Bill Brennan.

La AMB había amenazado el martes a Galíndez con desconocerlo como campeón si peleaba sin su autorización, y no hacía su próxima defensa ante Kates.

La pelea entre Galíndez y Skog, que estaba señalada originalmente para mañana, fue aplazada para el domingo debido a un accidente automovilístico sufrido por el retador noruego.

Lo que no se aclaró es qué sucederá si Skog gana el título.

Clay con un luchador japonés

NUEVA YORK. — El campeón mundial de boxeo, categoría peso pesado, Muhammad Ali (Cassius Clay) exhibe su musculatura ante el sonriente campeón de lucha, el japonés Antonio Inoki, con quien combatirá en Tokio a quince vueltas el 26 de junio. (Radiofoto de UPI).

Dispositivo de seguridad para la olimpiada

MONTREAL, 25. (Télam - AFP). — Treinta y dos mil policías y soldados velarán en Montreal porque no se repita la tragedia de los Juegos Olímpicos de Munich.

Aunque los responsables de la seguridad no quieren revelar pormenores de su plan de protección y vigilancia el martes, por primera vez en la historia de la magna justa, se hará una conferencia de prensa en la que anunciaron algunas de las medidas decididas.

Desde la puesta en marcha del comité organizador de los juegos olímpicos la policía de Montreal, la Gendarmería Real del Canadá y las Fuerzas Armadas canadienses conjungan sus esfuerzos en el llamado "programa de prevención y mantenimiento del orden".

En total, unos 16.000 agentes y otros tantos militares se encargarán de la seguridad de los 500.000 visitantes extranjeros, los 12.000 atletas participantes y el millar de personalidades, que acudirán a los juegos, entre las cuales la reina Isabel segunda de Inglaterra, que presidirá la sesión inaugural.

Además de montar guardia en los trece recintos de competición de Montreal, dichas fuerzas tendrán que velar igualmente en las instalaciones de Joliette (toro con arco), Quebec (deportes colectivos), Sherbroke (básquetbol y balonmano), Bromont (equitación), Acadie (tiro), Otawa y Toronto (fútbol) y iKoston (nautismo).

Interrogado sobre recientes registros policiales en casas de canadienses de origen árabe, el superintendente Coob, coordinador general del plan de seguridad en los juegos, dijo que esa comunidad no había sido ni será la única visitada.

Por su parte, el comisario general de los juegos, Roger Rousseau, precisó que los atletas israelíes se alojarán en el décimo noveno y último piso de las dos semipirámides de la ciudad olímpica.

Agregó que las medidas de seguridad serán "tan discretas como eficaces", pero un vocero de las Fuerzas Armadas confió que planean acordonar por completo la zona del poblado y del parque olímpico desde mediados de junio.

Los juegos deben celebrarse del 17 de julio al 1º de agosto

Suspende comida la Mutual de ex Boxeadores

Por razones que son de público conocimiento, autoridades de la Mutual de Ex-Boxeadores Mendocinos han comunicado la suspensión hasta nuevo aviso del almuerzo que la entidad tenía previsto realizar mañana.

Atletismo

BUENOS AIRES, 25. (Télam) — Una asamblea general ordinaria fue convocada por la Federación Atlética Metropolitana, de acuerdo a sus estatutos, para el 31 a las 19.30, en su sede del parque Chacabuco.

La finalidad de la misma es renovar parte del consejo directivo.

Ríver y Témperley hoy para la TV

BUENOS AIRES, 25 (Télam). — Ríver y Témperley protagonizarán mañana viernes, a partir de las 20.50, el habitual partido adelantado, que televisará Canal 7, dando comienzo a la novena fecha del campeonato Metropolitano de primera división. El cotejo será el número ocho de la jugada de pronósticos deportivos 175.

Pese a sus últimas bajas actuaciones (derrota ante Quilmes y victoria opaca frente a Portuguesa, por la Copa Libertadores), el elenco local aparace en los "papeles" como ampliamente favorito.

Témperley está muy lejos de rendir medianamente bien. Los numerosos cambios que se vio obligado a introducir, respecto al elenco que jugó las finales del Nacional del año anterior, diezmaron notablemente su poderío.

Los dirigidos por Labruna, reiteramos, tampoco están pasando por su mejor momento. El trajín a que se vieron sometidos sus jugadores en las últimas semanas, al tener que cumplir paralelamente actuaciones en el torneo local y en la Copa Libertadores, incuestionablemente, les hizo perder su mejor forma física. Y ello incidió negativamente en su producción futbolística.

Sin embargo, la mayor capacidad técnica de sus hombres, el indudable talento de figuras como Alonso o Juan José López, por ejemplo, hacen suponer que, aunque el equipo no recobre su mejor funcionamiento colectivo, en cualquier maniobra aislada puede surgir el desnivel a favor de los "Millonarios".

Las probables alineaciones de ambos equipos, son las siguientes:

River Plate: Fillol; Zappia, Perfumo, Pena, Héctor López; Juan José Lopez, Merlo, Alonso; Pedro González, Reinaldi y Mas. D.T.: Angel Labruna.

Témperley: Mercuri; Balvedere, Panizo, Cvitovick, García Sangenis; Bello Meza, Pereyra y De Marta; Tamagni, Místico y Verón. D.T.: Roberto Ithurrieta.

Ciclismo mañana y el domingo

Informó la intervención en la Asociación Ciclista Mendocina que mañana, a partir de las 15, en el autódromo "General San Martín", se realizarán competencias para veteranos y las categorías menores.

El domingo, organizado por el Club Atlético San Martín, del departamento del Este, se disputará una competencia ciclística para corredores de primera a cuarta, donde estará en juego el premio "Santa Olaya".

La misma tendrá un recorrido de 130 kilómetros y fiscalizará la Asociación Ciclista Mendocina.

Postergó su fiesta Rácing

BUENOS AIRES, 25 (Télam) — Para los primeros días de abril quedó postergada la fiesta aniversario del Rácing Club, quien hoy celebra sus setenta y tres años de vida.

La popular entidad de Avellaneda figura entre las más antiguas instituciones del fútbol argentino.

Automovilismo harán el 11 en Los Barrancos

El próximo 11 de abril la Asociación Mendocina de Automovilismo dará por inaugurada la temporada oficial. En la oportunidad hará disputar en Los Barrancos su acostumbrado espectáculo deportivo en las clases de Turismo Carretera Cuyano; Turismo Cafetera (dos clases) y Turismo Nacional Especial "A", "B" y "C".

Asimismo el domingo en el autódromo "Las Vizcachas" de Chile, se disputarán las "100 Millas Internacionales" organizada por los clubes Universidad Católica, Universidad de Chile, Unión Española y club Volantes Avoch.

Juegan partidos suspendidos en minibásquetbol

La comisión de minibásquetbol dio a conocer las fechas en que se llevarán a cabo los partidos suspendidos de esa categoría. Mañana sábado desde las 18 en cancha de Pedro Molina, el local cotejará con Guillermo Cano y el domingo en el mismo horario Pedro Molina enfrentará a AMSA en el estadio de estos últimos.

El sábado 3 de abril se jugarán otros dos partidos suspendidos. El programa es el siguiente: Pedro Molina versus Andes Talleres y Guillermo Cano vs. AMSA, ambos desde las 17.

Noticias diversas

Unión Deportiva San José.— El club Unión Deportiva San José informa a los adquirentes de tarjetas, que el asado programado para la fecha ha sido postergado para el próximo 30 de abril por motivos que son del dominio público.

Opiniones sobre la victoria Argentina

BUENOS AIRES, 25 (Télam) La espectacular victoria conseguida por la selección argentina de fútbol, por dos goles a uno frente a su similar de Polonia, en la ciudad de Chorzow, que soprendió a todo el "mundo futbolístico" por la categoría con que fue conseguido, deparó en nuestro medio opiniones de enorme satisfacción entre jugadores y dirigentes. A continuación brindamos las manifestaciones efectuadas a Télam por algunos de ellos.

Osvaldo Zubeldía (DT de Rácing): "La Argentina ganó muy bien. En el balance general fue mejor que los polacos. Estos hicieron un excelente primer tiempo. Mostraron un juego sumamente veloz y penetrante. Estuvieron muy cerca de marcar un par de goles. Pero a medida que transcurrían los minutos la defensa nuestra se fue asentando. Desde el medio tiempo hasta el final del partido se emparejó. Pero ya se vislumbraba que la Argentina había levantado y encarado el partido de igual a igual. Ello quedó plenamente confirmado en la parte final. Allí quedó palpablemente demostrado que nuestro elenco está conformado por individualidades de gran categoría. Diría, sin temor a exagerar, que esta camada de muchachos es la más notable de las surgidas en los últimos años.

"Gallego, por ejemplo, mostró una categoría superlativa. Ese muchacho está para cosas mayores. Todos los del fondo, incluido Gatti, también lucieron a gran altura.

"Lo malo de todo esto es que al jugar tan bien, muchos de estos elementos sean contratados por entidades europeas y el equipo se desintegre.

"De no ser así, se está en el camino de lograr un equipo capaz de obtener insospechados éxitos".

Alberto J. Armando (presidente de Boca Juniors): "No vi el partido, por lo tanto no puedo dar una opinión técnica. Pero estoy muy satisfecho por el triunfo. Empatar en Polonia ya hubiera sido meritorio. Imagine entonces mi alegría por la victoria".

David Bracuto y Paulino Niembro, presidente y vice, respectivamente, del comité ejecutivo de la Asociación del Fútbol Argentino, enfatizaron en destacar la extraordinaria actuación de los muchachos argentinos ante un equipo difícil y bien estructurado como el polaco.

"Realmente me sorprendió, aunque siempre confíe en el poderío "Albiceleste", pero tenía mis dudas porque Polonia a mi entender es uno de los mejores del mundo y jugando en su país, sería imbatible. No por algo hace doce años que no perdía como local.

"Al comienzo, el dominio local me hizo pensar lo peor, pero la labor de nuestra línea de fondo y el ingreso de Ardiles, en la parte final justificaron el triunfo". Así lo vio Bracuto, mientras que Niembro, que afirmó las palabras del presidente, manifestó que este triunfo nos ubica en los primeros planos del orden mundial, que buena falta nos hacía.

"Sería conveniente realizar un nuevo encuentro, a los ya programados ante Hungría y Alemania y Sevilla, pero prometimos que los jugadores deben reintegrarse a sus equipos inmediatamente cumplidos estos partidos. Sin embargo estudiaremos las ofertas, ya que aparentemente habría contactos para jugar uno o dos más y en los próximos días definiremos".

Elogios de la prensa polaca

VARSOVIA, Polonia, 25. (Télam-AMSA). — La prensa polaca elogia sin retaceos la actuación de la selección argentina que derrotó ayer, en la ciudad de Charzow, al combinado local por 2 goles contra 1.

"Los jugadores argentinos nos hicieron ver buen fútbol", escribe hoy "Przeland Sportowy", el más difundido cotidiano deportivo del país. "El éxito de los argentinos —agrega el diario— se lo apreció aún más, porque atacando en menor proporción llegaron a situaciones de gol con mayor claridad".

Otro juicio del "Przeglan Sportowy" señala: "Los argentinos están claramente en el camino justo, en la preparación de un seleccionado que tendrá buenas posibilidades de ganar o, por lo menos de obtener uno de los primeros puestos del campeonato mundial de 1978".

En otro párrafo elogian la buena preparación técnica de los dirigidos por César Luis Menotti, como así también la facilidad demostrada para sacar el contraataque y la seguridad evidenciada por su sistema defensivo, sin recurrir en ningún momento al juego brusco.

En términos análogos analizan el cotejo otros diarios polacos, particularmente el "Zycie Warszawy", el de mayor circulación de Varsovia y el de "Trybuna Ladu", órgano del Partido Comunista.

Ambos tributan ponderaciones incondicionales a la alta clase de los argentinos y critican al seleccionado polaco, cuyas condiciones de forma y de técnica son consideradas demasiado inmaduras y con necesidad de un largo trabajo de preparación.

Este punto de vista es compartido también por el entrenador del combinado polaco, Kazimierz Gorski, quien admitió lealmente la falta de eficiencia y de precisión de su equipo, así como la superioridad de los adversarios. "Si se tiene en cuenta el hecho que el argentino es aún un equipo joven —dijo— pienso que en el futuro podrá volverse extremadamente peligroso".

El adiestrador argentino, César Luis Menotti, por su parte, expresó: "Estamos muy felices por haber ganado ya dos veces durante esta gira. Más aún porque hoy hemos derrotado a un adversario de gran clase. Me parece que hasta ahora los jugadores polacos fueron nuestros rivales más peligrosos".

Automovilismo

Turismo Nacional en Las Flores

BUENOS AIRES, 25. (Télam). — El calendario deportivo nacional de la Confederación Argentina del Automovilismo Deportivo (CADAD) fija para el próximo domingo la realización de una competencia de turismo nacional (TN), en sus clases "B" y "C", sobre la pista del Autódromo "General San Martín" de Las Flores, Provincia de Buenos Aires.

El sábado a partir de las 14.30, se efectuarán las pruebas de clasificación para determinar el ordenamiento de partida en las series selectivas, a correrse el domingo por la mañana.

Dicho examen clasificatorio, tal cual es costumbre en esta especialidad, se desarrollará con el esquema de lanzar los automóviles individuales, en tandas de diez y con diez segundos de intervalo entre cada uno de ellos. Deberán cumplimentar tres giros a la pista de 3.694 metros computándoseles el tiempo total empleado.

El domingo, la competencia se iniciará a las 10, hora en que se pondrá en marcha la primera serie para la clase menor ("B"), a diez giros. Seguidamente, tendrá lugar la segunda batería de la misma especialidad, sobre idéntica cantidad de vueltas.

A las 11.20, se disputará la primera serie de la clase "C", siempre sobre diez vueltas y a las 12 se correrá la segunda serie de tal división, con el mismo recorrido.

Tras una pausa, durante la que se permitirá a los participantes el reabastecimiento de sus máquinas, se largará a las 13 la competencia final de la clase "B", sobre una distancia de 73,880 kilómetros, es decir veinte vueltas al circuito.

Seguidamente, a las 13.30 exactamente, se pondrá en marcha la prueba final de la clase mayor ("C"), en la cual los participantes darán 25 giros, equivalentes a 92,350 kilómetros.

De acuerdo con lo evidenciado en la primera carrera del año, corrida en el autódromo "17 de Octubre" de Buenos Aires, el pasado 14 del corriente, la división "B" se entablará la reñida lucha por la vanguardia en la que predominaran Eugenio Breard, quien abandonó en esa oportunidad cuando marchaba holgadamente en la punta, Jorge Serafini, compañero de equipo del anterior y Aldo Caldarella, vencedor en aquella ocasión y puntero del campeonato argentino.

Se descarta que también estarán presentes, agregando emoción a la lucha por los puestos de vanguardia, Jorge Guiral, Luis Macri, Felipe Costa, Julio Pardo y el rosarino Alberto Ugulinelli, quien se convirtió en la revelación de la prueba, tras brindar brillantes espectáculos remontando desde la novena posición inicial hasta un tercer puesto en la bandera a cuadros.

En lo que respecta a la categoría mayor, la "C", se asistirá a otro interesante duelo entre las representaciones oficiales de Fiat y Peugeot, interpradas por Ricardo Zunino, Esteban Fernandino, Gonzalo de Quesada y Carlos Alfredo Juárez la de los rojos coches italianos y por Carlos Garro Néstor García Veiga, Francisco Mayorga y Osvaldo Abel López, los blancos y celestes autos del león.

A ellos se sumará, tal como ocurriera hace diez días, el rosarino Juan Pablo Zampa quien aparece como la única posibilidad de que un volante particular se pueda entreverar con los equipos de fábrica, con reales posibilidades de derrotarlos mano a mano. Se espera también que Rubén Daray, al igual que Zampa con Berlinas 125, se agregue a este grupo de punta; para ello deberá tener mejor suerte que en el autódromo de Buenos Aires, donde rompió nada menos que dos motores.

Las características del trazado, sumamente veloz, hacen que mejoren las posibilidades de los Peugeot, que cayeron derrotados sin atenuantes ante la mayor "salida" (aceleración) de las Berlinas potenciadas. La curva de potencia de los motores franceses, que ubica la mayor fuerza a altos regímenes, hace que en Las Flores, donde se anda a fondo casi permanentemente, tengan inmejorable ocasión para la revancha.

Básquetbol: Argentina enfrenta a Paraguay

BUENOS AIRES, 25. (Télam). — La Confederación Argentina de Básquetbol informó anoche que el viernes, a las 21, se enfrentarán en el gimnasio de Ferrocarril Oeste, los seleccionados nacionales de Argentina y Paraguay, en cotejo de preparación para el XXVI campeonato sudamericano, a realizarse en Medellín (Colombia).

El equipo argentino viajará el sábado, a las 10.40, directamente a Medellín, pues no se concretaron los dos partidos previstos en un principio en Quito (Ecuador). Con el encuentro frente a los paraguayos nuestra selección pondrá término a su trabajo previo al sudamericano.

El cotejo, aparentemente, no debe ofrecer ningún riesgo al conjunto comandado por la dupla García-Schonwies, dado que la representación guaraní está conformada por valores de poca experiencia en el campo internacional.

Igualmente, el enfrentamiento le servirá a los técnicos para ver en acción al pivot Ernesto Gehrman, quien llegó el lunes a última hora de San Pablo. En su presentación ante el combinado uruguayo, el seleccionado nacional dejó entrever que es un equipo conformado por excelentes jugadores y con un porcentaje de gente alta que puede ser muy importante en un torneo de la significación del sudamericano.

La Argentina buscará en Medellín recuperar un título que no consigue desde el sudamericano disputado en Mendoza en 1966 con el memorable equipo al que se llamó "Los Cóndores", dirigido por Alberto López, hoy alejado del básquetbol.

De Paraguay únicamente se tiene como antecedente valedero que viene preparándose intensamente desde hace dos meses y el fin de semana pasado se presentó en Misiones, logrando dos importantes triunfos.

Importantes refuerzos en At. Tucumán

TUCUMAN, 25. (NA). — El ex centrodelantero internacional Luis Artime, actualmente a cargo de la dirección técnica del Atlético de esta provincia, consiguió refuerzos de importancia para integrar a un gran equipo con miras al próximo campeonato Nacional de fútbol.

La adquisición del marcador de punta derecha Cristofanelli, del zaguero central Ferraro y del puntero derecho Gómez, todos ellos del equipo Altos Hornos de Zapla de Jujuy, se suma a la reciente incorporación del delantero de River Plate de Buenos Aires, Manelli.

Los jugadores jujeños fueron transferidos por su club en la suma de 750 millones de pesos moneda nacional con lo que el Atlético está siguiendo la política de otro club provinciano, Talleres de Córdoba, respecto de la actividad futbolística.

Copa Libertadores

BUENOS AIRES, 25. (Télam-Especial). — Los equipos ecuatorianos Liga Deportiva Universitaria y Deportivo Cuenca, encabezan la tabla de posiciones del grupo dos y el campeón chileno Unión Española en la cinco, correspondiente a las eliminatorias de la copa "Libertadores de América", que se realiza con la organización de la Confederación Sudamericana de Fútbol.

En el grupo dos se jugó ayer la tercera fecha, mientras que en el cinco, la cuarta.

Las tablas de clasificaciones son las siguientes:

GRUPO DOS

EQUIPOS	J.	G.	E.	P.	Ps.
Liga Deportiva Univers. (Ecuador)	3	2	1	-	5
Deportivo Cuenca (Ecuador	3	2	1	-	5
Guabira (Bolivia)	3	1	-	2	2
Bolivar (Bolivia)	3	-	-	3	0

GRUPO CINCO

EQUIPOS	J.	G.	E.	P.	Ps.
Unión Española (Chile)	4	3	1	-	7
Peñarol (Uruguay)	4	1	2	1	4
Palestino (Chile)	4	2	-	2	4
Nacional (Uruguay)	4	-	1	3	1

PARIS. — A la izquierda, el campeón mundial Rodrigo Valdés, de Colombia. A la derecha, el challenger Max Conteh. Ambos aparecen juntos en una conferencia de prensa sobre el combate que sostendrán por el título, en Paris. (Radiofoto de UPI).

Aplazan la pelea Conteh vs. López

LONDRES, 25 (UPI). — El púgil británico John Conteh, campeón mundial medio pesado, se lesionó la mano derecha en ejercicios de práctica. Debido a ello debió aplazarse la pelea por el título que debía sostener el 11 del mes próximo, en Kampala con el mexicano Alvaro López.

La pelea deberá aplazarse al menos por tres meses, según expresó hoy el promotor Don Majeski.

Conteh que conquistó el título dejado vacante por Bob Foster hace dos años y lo defendió con todo éxito el año pasado frente a Lonnie Bennett, originalmente debía enfrentar este mes a López. Sin embargo, éste se enfermó y la pelea debió aplazarse para el 11 de abril.

Majeski manifestó esperar que el asalto pueda realizarse en Kampala en las dos primeras semanas de junio.

Conteh manifestó que se lesionó la mano en el mismo lugar donde sufrió una fractura hace siete meses en una pelea con Wimblian Taylor pero dijo no temer que cause una debilidad permanente en su mano.

Finalmente Conteh manifestó que planea ir mañana en avión a Uganda a fin de explicar la situación al presidente Idi Amin.

Dirigentes de la FIFA llegan el domingo

BUENOS AIRES, 25. (NA). — Tres altos dirigentes de la Federación Internacional de Fútbol Asociado arribarán el domingo próximo a nuestro país con el objeto de evaluar el adelanto de las obras de infraestructura deportiva de las sedes Córdoba y Mendoza del campeonato mundial de fútbol de 1978.

Herman Neuberger, Juan Goñi y Herman Joch, visitarán esas provincias en su carácter de miembros de la comisión organizadora de FIFA e informarán en Río de Janeiro a sus pares de esa entidad, en una reunión cumbre a celebrarse entre los días 5 y 6 de abril próximos.

A ese cónclave del buró de la FIFA también asistirán miembros del comité organizador nacional del mundial de 1978.

En el curso de este mes visitaron nuestro país otros dirigentes del máximo organismo del fútbol mundial. Esa comitiva inspeccionó las sedes Buenos Aires, Rosario y Mar del Plata y elevará su informe junto a los de Mendoza y Córdoba con lo que los directiovs de FIFA tendrán un panorama completo del adelanto de los trabajos de construcción y remodelación de estadios.

En otro orden de cosas, junto a estos visitantes también se espera el domingo el arribo del director técnico de la selección alemana de fútbol, el adiestrador visitará diversos alojamientos con el objeto de seleccionar cuál será el que en definitiva adopte el conjunto en 1978.

La llegada de Helmut Schoen, adiestrador alemán, no hace sino confirmar las versiones que circularon en diciembre último en el sentido de que los dirigentes de ese país habían elegido como sede a una de las provincias que ahora visitará el director técnico.

Por entonces el directivo alemán Neuberger desmintió tal aseveración, pero como se ve, Alemania, conjunto clasificado por ser el último campeón mundial, ya tiene decidido dónde va a jugar, sólo le falta elegir dónde va a alojar a sus jugadores.

CORREO ARGENTINO Mendoza
Concesión Nº 47/Dto. 8º
Tarifa Reducida
Franqueo a Pagar
Concesión Nº 228

LOS ANDES

MENDOZA — Viernes 26 de Marzo de 1976 — Año XCIV — Núm. 31.226

Novedades del fútbol

Trueque: ¿Mémoli por Astrada?

Las últimas conversaciones entre dirigentes de Independiente Rivadavia y Atlético San Martín habrían girado sobre la base de un trueque: Hugo Cirilo Mémoli por Miguel Angel Astrada. Ambos sin opción a definitivo, es decir a préstamo por un año y sin ningun desembolso económico. En los "Azules", a nivel directivo, hubo silencio al respecto, pero se reconoció que integrantes de la subcomisión de fútbol estarían en conocimiento de la posibilidad de concretar un trueque de esas características. Por su parte en los "Albirrojos", el presidente, señor José Herrera, reconoció en la vispera que quizás miembros de la subcomisión de fútbol estuvieran al tanto de esa posible operación, pero que la comisión directiva esperaba un informe para decidir en definitiva. En cuanto a Miguel Angel Astrada no pueda tener dos pases interligas en el año (está a préstamo en Pacífico de General Alvear) se informó en la Liga que reglamentariamente no podría firmar para otro club (si retornar a San Martín) pero que eso se podría solucionar mediante una presentación de ambos clubes, siempre y cuando Astrada no juegue en forma oficial ningún partido para los "Albirrojos" antes de pasar a Independiente, de concretarse el trueque ya señalado.

Méndez y Andes Talleres

Al interés de Gimnasia y Esgrima por Eduardo Miguel Méndez, se habría agregado ahora Andes Talleres, entidad que estaría a la espera de la definición del "Lobo" para iniciar firmes tratativas con Atlético Tucuman por el préstamo de Méndez, elemento de reconocida trayectoria que ya manifestó su deseo de permanecer en Mendoza pese a que en un primer momento su club pretendió ubicarlo en Belgrano de Córdoba. Se supo, incluso, que el prestamo por un año sería de 30 millones de pesos viejos con opción a convenir. Méndez practicó ayer en los "Azulgranas".

Amaya en San Juan

El arquero Amaya, que en nuestro medio estuvo en los planes de Atlético San Martín, viajo ahora a San Juan e inició tratativas con el club San Martín de esa provincia interesado en adquirirlo.

Bissón y López

Frente Atlético Argentino jugarán en Andes Talleres el defensor Juan Carlos Bissón y el puntero Ramón Federico López. Bissón ya fue confirmado como titular, tras su buena actuación en los minutos que jugo ante Boca. López inicia una nueva temporada en los "Azulgranas".

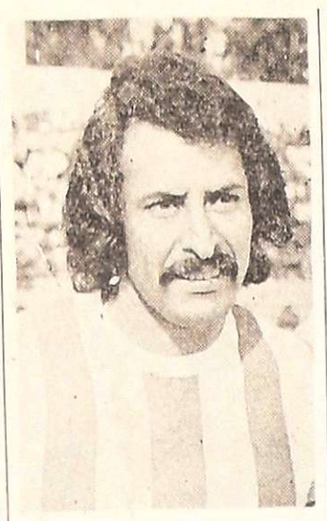

Miguel Angel Astrada. Un volante de marca y gran personalidad. Muy pronto llegaría a Independiente Rivadavia en trueque por Mémoli.

Hugo Cirilo Mémoli. Un defensor que es ejemplo de tenacidad y amor propio. Quizás muy pronto sea jugador de Atlético San Martín.

Disponibles en el "Expreso"

Están disponibles en Godoy Cruz los siguientes elementos: Omar Destéfanis, Gregorio Albarracín, Carlos Arias, Luis Rodolfo Presti, Hugo Grasso, Raúl Hipólito Martín, Aldo Cavagnaro. Hugo Sicre y Hugo Morales.

La situación de Pedone

En forma oficial se informó en el club Godoy Cruz que hasta el momento "no existe ningun pedido oficial por el pase del arquero Héctor Osvaldo Pedone". Por comentarios que han llegado al club —se dijo— se tiene conocimiento que "Chalo" estaría en los planes de Audax Italiano, de Chile. Sin embargo a nivel directivo aún no fue pedido. Ni los dirigentes de Audax han llegado a Mendoza ni lo solicitaron telefónicamente. Eso es lo oficial, por ahora.

Arregló Furlotti

El arquero de Gutiérrez, Furlotti, pasó anoche a Godoy. Se firmó el contrato y hoy se presentará en la Liga para firmar. Por otra parte Juan Carlos Rodríguez, que en el "Vendimia" remplazó a Pedone en el arco, fue transferido a préstamo al club Peñarol de San Juan. El señor Mariano González titular de la entidad, nos proporcionó estas noticias.

Giardini, Spitalieri y Eusebio Ibáñez

Según un trascendido entre los clubes Huracán Las Heras e Independiente Rivadavia se estudiaba la posibilidad de un trueque. Giardini a los "Azules" y Spitalieri y Eusebio Ibañez al "Globito". En Independiente no hubo información oficial al respecto, mientras en Huracán Las Heras el dirigente Miguel De Bellis informó que desconocía tal trueque. Reconoció que Spitalieri interesaba al "Globito" y reiteró que oficialmente no tenía conocimiento de otras novedades. Reiteramos que esto se supo como un trascendido.

Problema de los futbolistas

Se reunieron anoche los asesores de los futbolistas y de la Liga Mendocina, doctores Becerra y Estrada, respectivamente, para convenir las bases de solución del problema que los aqueja. Sobre el particular se informará a los futbolistas en una reunión que se realizará en el curso de la semana próxima. Esa reunión se postergó para la fecha indicada y tendrá carácter de asamblea.

La visita de Huracán

Trascendió que la anunciada visita de Huracán de Parque Patricios a Mendoza, tendría lugar en el transcurso de la próxima semana. Huracán también jugaría en San Juan y San Rafael. El rival en Mendoza será Huracán Las Heras.

Elecciones

La asamblea realizada por el club Sportivo La Consulta el día 14 del corriente pasó a un cuarto intermedio hasta el próximo 28 del mes en curso a las 10.

La misma tiene por objeto el tratamiento del acto eleccionario de donde surgirán las autoridades para el periodo 1976-78. Los directivos ruegan la puntual asistencia de los asociados a la asamblea que tendrá lugar en la sede social.

El clásico se jugará mañana

En razón de que ya fueron autorizados los espectáculos deportivos mañana sábado se iniciará la segunda fecha del torneo mendocino que se completará el domingo. Mañana se enfrentarán Gimnasia y Esgrima e Independiente Rivadavia, desde las 17, en la cancha de Godoy Cruz. Es una nueva edición del tradicional clásico del fútbol mendocino.

El domingo se disputarán estos partidos: Atlético Argentino vs. Andes Talleres, Godoy Cruz vs. Deportivo Guaymallén, Deportivo Maipú vs. Atlético San Martín, Atlético Palmira vs. Luján Sport Club, y Huracán Las Heras vs. Boca Júniors. Todos desde las 17. Los partidos de cuarta a partir de las 15.

Rugby

Los neocelandeses se impusieron al Mendoza

Su última presentación en la Argentina realizó ayer el team de rugby de Nueva Zelandia Hamilton Marist Rugby F. C.

En nuestra provincia se enfrentó con el campeón local, Mendoza Rugby Club, y lo derrotó por 28 tantos contra 21 en ardoroso partido. El encuentro, que se jugó en la cancha de Marista, en El Challao, contó con la presencia de numeroso público.

El partido

La primera parte resultó monótona y sin jugadas de realce. El quince local mejor en las formaciones fijas, dominó el scrum durante todo el encuentro, pero sin movilidad necesaria como para llegar al ingoal contrario. Los delanteros del Hamilton evidenciaron una gran estructura y preparación física que contribuyó a neutralizar el ataque de Mendoza. Con un parcial de 12 - 6 favorable a la visita terminó el primer tiempo. Por Mendoza un par de penales de Guarrochena y el vencedor anotó un try convertido y dos penales merced al concurso de Matchett como excelente pateador. En la última etapa las acciones fueron más movidas y el juego ganó en emotividad por la paridad en el marcador que llegó a estar 21 iguales. Hamilton no tuvo ideas ofensivas, solo el kick largo y el oportunismo en explotar fallas rivales pero incapaz de jugar un pelota con sincronización atacante. El Mendoza fue superior técnicamente en ataque, aunque su falta de continuidad como falencias en el takle y defensa lo llevaron a perder un partido que se le presentó favorable para salir victorioso.

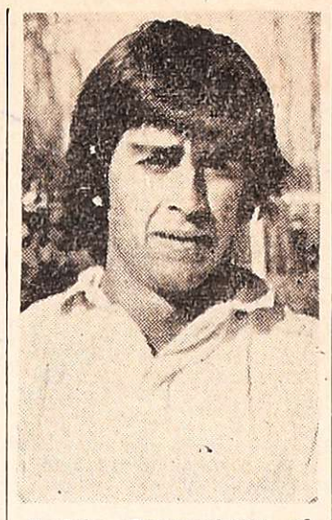

Pablo Guarrochena, el eficaz medio apertura de Mendoza, cumplió una excelente faena ante el Hamilton Marist.

Los equipos

Mendoza R. C. (21): C. Cruz, M. Cichitti (J. Scalola), J. Crivelli, R. Irañeta (Cap.), A. Serpa, P. Comadrán, M. Campoy, J. Nasazzi, E. Naveyra, P. Guarrochena, F. Ruffo, O. Terranova, E. Terranova, C. Aguirre y M. Brandi.

Hamilton M. R. (28): F. Reys, Donohue, A. Chesman, K. Hug, R. Pattenden, G. Park, J. Bradley, R. Matchett, G. Horn, G. Rooney, D. Phillips, T. Matahaere, P Jarret, C. Stuart, D. Mathews, T. Henry (Cap.), H. Schuster, A. O'Neill, M. Hope, A. Coxhead y G. Fitzgerald.

En el primer tiempo: penal Matchet (H), penal Guarrochena (M), goal de Matchett por try de Phillips (H), penal de Guarrochena (M) y penal de Matchett (H). Parcial: Hamilton 12, Mendoza 6. En el segundo tiempo: penal de Guarrochena (M), penal Matchett (H), goal de Matchett por try de Stuart (H), try de scrum conv. por Guarrochena (M), goal de Guarrochena por try de Scaiola (M), penal de Matchett (H) y try de Jarrett (H). Parcial: Hamilton 16, Mendoza 15.

Jugado en El Challao. Dirigió Hugo Girolamo.

Preliminar: Los Tordos 14, Universitarios de La Plata 8.

El club San Martín difirió un festival

En el club "Gral San Martín" se llevó a cabo la conferencia de prensa relacionada con la iniciación de un cuadrangular de básquetbol y vóleibol, que debía comenpar ayer la fecha en el estadio Pacífico y que fue diferida para más adelante, debido a los acontecimientos de público conocimiento.

El presidente de la entidad de calle Perú, señor Juan De Casas, informó que en el mismo iba a participar el club Ateneos de la Capital Federal, especialmente invitado y los clubes Guillermo Cano y Deportiva Anzorena y Mendoza de Regatas.

Se había previsto el siguiente programa: para la fecha inaugural desfile de las delegaciones, palabras del presidente del Club Gral. San Martín dando la bienvenida a las delegaciones, para a continuación jugarse la primera fecha. En vóleibol, Regatas vs. San Martín, en femenino y masculino.

Fútbol en San Juan: mañana y el domingo

SAN JUAN. — Fue suspendido el partido que debían sostener Sportivo Desamparados y Deportivo Carpintería por la segunda fecha del torneo oficial de la Liga Sanjuanina. Quedó para nueva fecha y se aprobó, en la reunión de tablas del consejo superior, el siguiente programa de partidos perteneciente a la tercera fecha:

Sábado: Los Andes vs. Aberastain, en Independiente; Unión vs. Independiente, en Unión y Alianza vs. Peñarol en Alianza.

Domingo: Colón vs. Del Bono, en Colón; Carpintería vs. Marquezado, en Pocito; Racing vs. San Martín, en Peñarol y Caucete vs. La Pampa, en cancha de la Liga Caucetera. El partido entre Sportivo Desamparados y Peñarol se jugaría el miércoles 30.

Esto último se debe a que el próximo domingo Desamparados debe jugar con Instituto de Córdoba, por el torneo Regional de Fútbol. Para ese partido Desamparados podrá contar con el concurso del arquero Rubén Schattenhoffer, que cumplió la pena impuesta por la AFA no así con el puntero René Ullrich, a quien le queda un partido y Carlos Emilio Massud, cuya pena aún no se conoce. En cuanto a Vicente Vega, definitivamente no podrá jugar en lo que sigue del Nacional por cuanto se deslizó un error al elevar su documentación en la lista de buena fe.

Hoy, boxeo en el Sur

SAN RAFAEL. — Esta noche (viernes) habrá una nueva velada pugilística en las instalaciones del club Agua y Energía, donde serán protagonistas de la pelea principal Ricardo Sosa, de General Alvear y el local Gabriel Ureta.

Esta pelea será revancha del combate que mantuvieron recientemente ambos púgiles, y que culminó empatado. La pelea de semifondo estará a cargo de Julio Olguín, uno de los promisorios valores de Agua y Energía, quien cruzará guantes con Alberto Villalba, de Atuel Norte, pero previo a este combate, Alberto Medina, de Agua y Energía se opondrá a Walter Sosa, este último de Atuel Norte. Estas tres principales peleas se llevarán a cabo a cinco rounds.

El programa de preliminares prevé cuatro combates a tres rounds. El precio de la entrada para el festival, que dará comienzo a las 22, será de pesos 50 la general y $ 100 ring side.

Suspenden la pelea de esta noche

El promotor Leonardo Paludi informó que el festival de boxeo anunciado para esta noche ha sido suspendido para el viernes próximo. La reunión tiene como pelea estelar la que protagonizarán, en categoría pluma, los púgiles Enrique Agüero, de Mendoza y Santiago Juan Carlos Alvarez, de Chile.

Bochas: cierra el 29 plazo de inscripciones

La Asociación Mendocina de Bochas comunicó a todos los clubes afiliados a la misma que las inscripciones para el campeonato "Vendimia" parejas 1976, se cierra el día 29 del corriente a las 21. Asimismo se informó que el torneo comenzará el 3 de abril.

Reunión de presidentes de ligas del interior

SAN JUAN. — Para informar acerca de una reunión de presidentes de ligas del interior del país, llamó a conferencia de prensa el titular de la Liga Sanjuanina, Dr. Carlos Virgilio Yanzón.

Aquella reunión tuvo lugar en San Luis el 21 del corriente y luego de la misma se resolvió citar nuevamente para el 9 de mayo en Villa Mercedes.

Estuvieron presentes representantes de la región Centro-Oeste del Consejo Federal del Fútbol Argentino, con las ausencias de las ligas cabeceras de Mendoza y Córdoba.

De acuerdo a lo expresado por el Dr. Yanzón, esas reuniones tienen por objeto "reivindicar al fútbol y a dirigentes del interior del país, cada vez más marginados por la AFA". En tal sentido expresó que la AFA es, ni más ni menos, que "una Liga Metropolitana ya que en su manejo y orientación para nada se tiene en cuenta al interior".

Informó el Dr. Yanzón que en San Luis se discutió mucho acerca de estos problemas, como así también aquellos que hacen a la profesionalidad de árbitros y jugadores amateurs, tema que preocupa vivamente.

Pero lo más rescatable de esa reunión, que es continuación de otras llevadas a cabo con anterioridad, es la intención de reflotar los proyectos de creación de la Confederación Argentina de Fútbol. "Los proyectos de creación de estatutos de esta Confederación ya fueron presentados hace tiempo, pero quedaron en suspenso por razones tácticas. Se pensó —dijo el Dr. Yanzón— que tal vez desde adentro de la AFA se podrían lograr algunas reivindicaciones sin necesidad de llegar a situaciones de enfrentamiento. Pero esto fracasó y para la próxima reunión está previsto el tratamiento de un nuevo proyecto de estatutos".

Hoy, asamblea en tenis de mesa

Esta noche, desde las 22, se procederá a la elección de la nueva comisión directiva para el presente año de la Federación Mendocina de Tenis de Mesa. La entidad invita a todos los clubes afiliados y a los que deseen afiliarse a dicha reunión, que se llevará a cabo en calle San Martín 248 de Maipú y cada club deberá nombrar a su delegado para participar en ella.

Farmacias de turno en la región de Cuyo

PROVINCIA DE MENDOZA

Capital. — Hasta las 24: "Independencia", Rivadavia 426, Tel. 244186; "Libertad", Juan B. Justo 701, Tel. 214022; "San Jorge", Garibaldi 83, Tel. 243652. Día y noche: "El Mercado", Las Heras 301, Tel. 256638; "Modelo", Martín Zapata 302, Tel. 217070; "Fratea", Videla Correas 402, Tel. 214896.

Policlínico Fleming. Teléfono. 241810.
Hospital Central. Teléfonos: 240063 y 245287.
Hospital Emilio Civit. Teléfonos: 250000 y 216320.
Hospital Ferroviario. Teléfono: 252600.
Hospital El Carmen. Teléfonos: 220279 y 220803.
Servicio Sacerdotal Nocturno. De 21.30 a 6.30. Tel. 255654.
División Bomberos. Teléfono: 244888.
Comando Radioeléctrico de la Policía. Teléfono: 244444.

Godoy Cruz. — Hasta las 24: "Chester", San Martín 2066, Tel. 291230; "Del Oeste", Derqui 194, Tel. 221601; "La Purísima", Joaquín V. González 775, Tel. 225008. Día y noche: "Americana", San Martín Sur 19, Tel. 221316; "París", Pellegrini 1247, Tel. 290556; "Virtudes", Paso de los Andes 356, Tel. 221483.

Las Heras. — Hasta las 24: "Pati", Burgos 155, Tel. 251343; "El Plumerillo", Independencia y Chacabuco. Día y noche: "Paz", San Martín 602, Tel. 251616.

Guaymallén. — Hasta las 24: "Litvin", Adolfo Calle 1052, Tel. 241004; "Muria", Remedios Escalada 1377, Dorrego; "Pedro Molina", Pedro Molina 311, Tel. 256021; "América", Bandera de los Andes 1902, Tel. 261454. Día y noche: "Belgrano", Godoy Cruz 1204, Tel. 258821; "Fadelli", Libertad 775, Villa Nueva, Tel. 261601; "Alhambra", Carril Nacional 6720, Rodeo de la Cruz.

San Martín. — Día y noche: "Belgrano", 25 de Mayo 260, Tel. 21067. Hasta las 24: "Avenida", Salta y Paso de los Andes, Tel. 21607.

Luján de Cuyo. — Día y noche: "Rodríguez", San Martín 400, Tel. 980741 y 980708.

Maipú. — Día y noche: "Ozamis", San Martín 11, teléfono 972054.

Gutiérrez. — Hasta las 24: "Seguí", Maza 213, Tel. 972305. Día y noche: "Berra", Ozamis 471, Tel. 972605.

Junín. — Día y noche: "Del Carmen", Mitre 256, Tel. 33.

Rivadavia. — Día y noche: "Rini", San Isidro 990, teléfono 42077.

La Paz. — Día y noche: "Cuesta", Sarmiento y San Martín, Tel. 21.

Tunuyán. — Día y noche: "Sáenz", San Martín 970, teléfono 2019.

Tupungato. — Día y noche: "Moderna", Belgrano 469, teléfono 8064.

Eugenio Bustos. — Día y noche: "Santa Teresita", San Martín 302, Tel. 3.

La Consulta. — Día y noche: "Luarca", San Martín 242, teléfono 11.

Santa Rosa. — Día y noche: "Santa Rosa", Ruta 7 s/n., Tel. 27. Las Catitas: "San Andrés", Ruta 7 s/n.; "Las Catitas", av. Eulalia Calderón s/n. La Dormida: "La Ruta", Ruta 7 s/n.; "Del Pueblo", av. Remo Falciani sin número, Tel. 22.

Villa Atuel. — Día y noche: "Tonn".

San Rafael. — Día y noche: "Zorrilla", Avellaneda 87, Tel. 21178; "Diamante", Mitre y Pichincha, Tel. 24150.

General Alvear. — Día y noche: "Pasteur", avenida Alvear Oeste, Tel. 357, Tel. 2098.

Malargüe. — Día y noche: "Malargüe", San Martín 354, teléfono 88.

PROVINCIA DE SAN JUAN

Capital. — Hasta las 24: "Del Mercado", B. Luna 24 Norte; "Central", General Acha y avenida San Martín, Tel. 22589; "Trinidad", Mendoza 1302 Sur, Tel. 26113; "San Miguel", Ceresetto y San Miguel. Día y noche: "Suiza", Boulevard Sarmiento 580; "Navarro", Ramón Franco 2638; "La Fraternal", Mendoza 143 Norte, teléfono 25305; "Independencia", Jujuy 197 Sur, teléfono 25555.

Pocito. — Día y noche: "De Luján", Ingeniero M. Zalazar s/n., Tel. 69.

Caucete. — Día y noche: "Carvajal", Boulevard Sarmiento 353, Tel. 61025.

25 de Mayo. — Día y noche: "Balmaceda".

Jáchal. — Día y noche: "El Cóndor".

PROVINCIA DE SAN LUIS

Capital. — Día y noche: "Domeniconi", San Martín 753, Tel. 3107; "Mercau", Belgrano y General Paz, teléfono 3766; "Policlínico", R. O. del Uruguay 121, Tel. 2978.

Ciudad de Mercedes. — Día y noche: "Lavalle", Pedernera 500, Tel. 2388; "Barrio Pringles", Hipólito Yrigoyen y Suipacha, Tel. 1471; "Sarmiento", San Martín 1667, teléfono 1709.

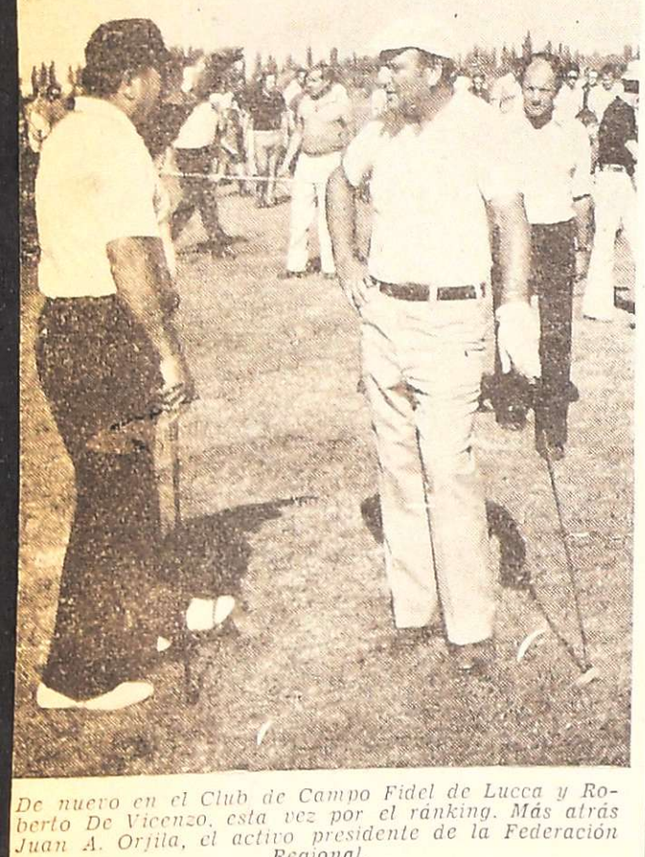

De nuevo en el Club de Campo Fidel de Lucca y Roberto De Vicenzo, esta vez por el ránking. Más atrás Juan A. Orjila, el activo presidente de la Federación Regional.

Comienza mañana el gran premio de golf

A partir de mañana, y hasta el 3 de abril, se llevará a cabo el "Gran Premio Internacional de Golf" en las instalaciones del Club de Campo Mendoza, en San Francisco del Monte, Guaymallén.

La fiscalización estará a cargo de directivos de la Asociación Argentina de Golf y de la Asociación de Profesionales de Golf.

Hoy se efectuará el cierre de las inscripciones en la categoría de aficionados, en damas y caballeros. En la categoría profesionales el próximo lunes.

En profesionales se han confirmado 39 golfistas, con la participación —además de Roberto De Vicenzo, de Vicente "Chino" Fernández, Leopoldo Ruiz, Juan José Querelos, Juan Quinteros, Juan Carlos Mota, Jorge Solo, Juan Carlos Cabrera, Orlando Tudino, Francisco Cerdá y Natalio Mores, entre otros.

Mañana se iniciarán las rondas clasificatorias, en la categoría damas, de 16 a 36 golpes hándicap individual y en caballeros de 10 a 15 y de 16 a 24 de hándicap individual.

En la ronda final participarán los jugadores que no estén más de 15 golpes del primero en sus categorías.

aficionados

El campeonato internacional de golf 1976 que se llevará a cabo en el Club de Campo Mendoza, donde actuará lo más granado del golf profesional argentino, encabezado por el maestro Roberto De Vicenzo, también se jugarán torneos de aficionados de los distintos clubes del país.

Por primera vez en la historia del golf argentino se juega fuera de la Capital Federal el campeonato inter-regional de aficionados por equipo, lo cual constituye un éxito para el deporte del interior y que ha sido una iniciativa de la Federación Regional de Golf Centro Cuyo que preside Juan Antonio Orfila (h.). El país a tal efecto está dividido en cinco zonas a saber: Litoral, Metropolitano, Sur, Norte y Centro Cuyo, y los equipos están formados por los siguientes jugadores:

Litoral: Jorge de Azcuénaga, Mario A. Zinny, Julio Rivas y Fernando Chiesa (menor). Metropolitano: Luis A. Daneri, Jorge Martín Ocampo, Alfredo Giménez Zapiola y Raúl Fermepin (menor). Sur: Eduardo Hardcastle, Eduardo Haffner, Juan Roberto Garmendia y Marcelo Pérez Lahitte (menor). Norte: Patricio Buffo, Agustín Buffo, Juan Manuel Cossio y Augusto Bruchman (menor). Centro Cuyo: Horacio Carbonetti, Luis Carbonetti, Roberto Monguzzi y un menor a designar.

El interés despertado por este campeonato a nivel nacional ha suscitado singular expectativa entre los aficionados al golf, habiéndose anotado a la víspera cerca de doscientos jugadores, entre profesionales, aspirantes con y sin handicap.

GRAN PREMIO INTERNACIONAL DE GOLF
Fulton
Del 27 de marzo al 3 de abril.
Campeonato Regional Abierto Centro - Cuyo
CLUB DE CAMPO MENDOZA S.A.
Nuevamente FULTON quiere participar
de la alegría del deporte.
Y de la amistad.
El golf es, en este caso,
un excelente incentivo para reafirmarla.
Practicado por maestros que coinciden
en su pasión por hacer fácil lo difícil.
Y por superarse siempre.
Como lo hacen los mejores.

summum bonum
Es digno de compartir.
Coincidimos.
dinam